

Finanzbericht

20  
19

Die  
Schweizerische  
Multiple Sklerose  
Gesellschaft  
in Zahlen & Fakten

damit es besser wird

**MS**

Schweizerische  
Multiple Sklerose  
Gesellschaft

# Bericht zu den Finanzen

Die Schweiz. MS-Gesellschaft kann auf ein erfolgreiches Geschäftsjahr zurückblicken. Der Betriebsertrag 2019 war gegenüber dem Vorjahr stabil und der Spendenertrag fiel aufgrund Legateeinnahmen höher aus. Die Spenden machen es möglich, das Dienstleistungsangebot für Betroffene und Angehörige im selben Umfang anzubieten und weiter zu professionalisieren. Die Schweiz. MS-Gesellschaft verzichtet seit 2019 auf Pharmsponsoring und alle weiteren Einnahmen durch Firmen der Pharma-Industrie. Dies erklärt den Rückgang der Sponsoringeinnahmen.

Das professionelle Beratungsangebot, die Möglichkeit der direkten Finanzhilfe sowie die vielfältigen Veranstaltungen werden von MS-Betroffenen und deren Angehörigen täglich genutzt. Die grosszügige Unterstützung der Spenderinnen und Spender ermöglicht ein breites Angebot an Entlastungsaufenthalten und Kursen. Die Zahl der Regionalgruppen und deren Ausgaben bleiben stabil. Dieses schweizweite, aber lokale Dienstleistungsangebot wird auch im kommenden Jahr eine zentrale Rolle spielen.

Wichtige Themen im Berichtsjahr waren die Sensibilisierung der Öffentlichkeit und die Verbesserung

der Lebensqualität der Betroffenen. Multiple Sklerose ist mittlerweile sehr vielen Menschen ein Begriff und eine der bestdokumentierten chronischen Krankheiten. Dies auch dank des Schweizer MS Registers, welches

**«Quästor der MS-Gesellschaft zu sein ist eine wahre Freude! Der sorgfältige Umgang mit unseren Ressourcen durch die Direktion und die Mitarbeitenden gewährleistet eine solide finanzielle Basis. Wir sind gut aufgestellt, um den Herausforderungen der Zukunft zu begegnen.»**

*Gilles de Weck,  
Quästor der MS-Gesellschaft*

weiter ausgebaut wurde. Auch 2019 konnten für projektbezogene Forschung namhafte Beiträge gesprochen werden.

Die Budgetvorgaben auf der Kosten- seite wurden dank einer konsequent

kostenbewussten Denkweise, gestützt auf ein striktes Kostencontrolling, unterschritten.

Der effiziente Einsatz jedes Spendenfrankens ist ein stetes Ziel der Schweiz. MS-Gesellschaft. Nach der erfolgreichen Zertifizierung zum SQS NPO-Label im Jahr 2018 (SQS steht für Schweizerische Vereinigung für Qualitäts- und Management-Systeme), bestand die MS-Gesellschaft 2019 das SQS Audit mit Bravour. Die ständige Optimierung aller Prozesse ist ein wichtiger Bestandteil des nachhaltigen Einsatzes von Spendengeldern.

Die Qualität der Dienstleistungen wird jährlich durch die Universität Fribourg evaluiert. Damit wird ein hoher Standard gewährleistet und die Bedürfnisse der MS-Betroffenen und deren Angehörigen werden erkannt sowie optimal abgedeckt.

2020 liegt der Fokus im Bereich Fundraising. Die Schweiz. MS-Gesellschaft muss sich in einem stark umworbenen Spendenmarkt beweisen. Auch die Öffentlichkeitsarbeit und das Schweizer MS Register bleiben zentrale Anliegen. Die Spendengelder werden auch im kommenden Jahr sinnvoll und überlegt für Betroffene und Angehörige eingesetzt – damit es besser wird.

## Risikomanagement

Die Schweiz. MS-Gesellschaft hat zur Absicherung der nachhaltigen Entwicklung freiwillig eine Risikoprüfung durchgeführt. Vorstand und Geschäftsleitung haben Grundsätze des Risikomanagements festgelegt. Dazu gehören die Vorgaben zur systematischen Erfassung und Auswertung der Risiken, deren Priorisierung, die Beurteilung der Einflüsse auf das gesamte Unternehmen und die Minimierung von Risiken. Die systematisch erfass-

ten, analysierten und priorisierten Risiken wurden in einer Master Risk List zusammengefasst. Der Vorstand lässt sich periodisch über die Umsetzung von beschlossenen Massnahmen und deren Wirkung auf die Risikominimierung orientieren. Eine regelmässige Berichterstattung über das Risikomanagement findet statt. Dem Vorstand der MS-Gesellschaft sind ausserordentliche Vorfälle, die auf ein noch nicht erkanntes Risiko

schliessen lassen oder deren Auswirkungen für die Zukunft zu einem signifikanten Risiko werden könnten, umgehend zu melden. Es ist nicht ausgeschlossen, dass die erkannten und evaluierten Risiken unvollständig oder falsch gewichtet sind, da bezüglich zukünftiger Entwicklungen teilweise Annahmen getroffen werden müssen. Gewonnene Erkenntnisse fliessen in die Risikoprüfung des Folgejahres ein.

# Bilanz per 31. Dezember 2019

<b>Aktiven TCHF</b>	Anhang	2019	2018	Veränd. in %
<b>Umlaufvermögen</b>				
Flüssige Mittel	01	4'894	3'636	34.6
Wertschriften	02	18'851	19'172	-1.7
Forderungen aus Lieferungen und Leistungen		2	1	151.2
Übrige Forderungen		123	138	-10.9
Aktive Rechnungsabgrenzungen		602	459	31.3
<b>Total Umlaufvermögen</b>		<b>24'473</b>	<b>23'406</b>	<b>4.6</b>
<b>Anlagevermögen</b>				
Sachanlagen und immaterielle Werte	03	3'855	3'995	-3.5
Zweckgebundene Finanzanlagen	04	1'079	1'073	0.6
<b>Total Anlagevermögen</b>		<b>4'934</b>	<b>5'068</b>	<b>-2.6</b>
<b>Total Aktiven</b>		<b>29'407</b>	<b>28'474</b>	<b>3.3</b>
<b>Passiven TCHF</b>				
<b>Fremd- und Fondskapital</b>				
<b>Kurzfristiges Fremdkapital</b>				
Verbindlichkeiten aus Lieferungen und Leistungen		1'014	672	50.9
Rückstellungen		198	180	9.9
Sonstige Verbindlichkeiten		158	147	7.9
Passive Rechnungsabgrenzungen		628	475	32.1
<b>Total kurzfristiges Fremdkapital</b>		<b>1'998</b>	<b>1'474</b>	<b>35.6</b>
<b>Fondskapital</b>				
Zweckgebundene Fonds (Erlösfonds)	05	2'333	2'267	2.9
Stiftungsfonds	06	1'079	1'073	0.6
<b>Total Fondskapital</b>		<b>3'413</b>	<b>3'340</b>	<b>2.2</b>
<b>Total Fremd- und Fondskapital</b>		<b>5'411</b>	<b>4'814</b>	<b>12.4</b>
<b>Organisationskapital</b>				
Freies Kapital	07	8'908	8'827	0.9
Gebundenes Kapital	08	15'088	14'834	1.7
<b>Total Organisationskapital</b>		<b>23'996</b>	<b>23'660</b>	<b>1.4</b>
<b>Total Passiven</b>		<b>29'407</b>	<b>28'474</b>	<b>3.3</b>

# Betriebsrechnung 2019

<b>Betriebsertrag TCHF</b>				
	Anhang	2019	2018	Veränd. in %
<b>Spenden</b>		<b>9'453</b>	<b>9'137</b>	<b>3.5</b>
Spenden	09	7'854	8'158	-3.7
Gedenkspenden		184	145	26.6
Legate		1'415	834	69.7
<b>Beiträge</b>		<b>4'005</b>	<b>4'214</b>	<b>-5.0</b>
Mitgliederbeiträge	10	476	489	-2.6
Beiträge der Öffentlichen Hand	11	2'400	2'401	-0.1
Beiträge Organisationen	12	1'126	1'079	4.4
Sponsoring	13	3	245	-98.8
<b>Dienstleistungen</b>		<b>158</b>	<b>170</b>	<b>-6.9</b>
Gruppenaufenthalte, Schulungen, Kurse		158	158	-0.1
Case Management		0	12	-97.0
<b>Produkte</b>		<b>114</b>	<b>209</b>	<b>-45.3</b>
Verkauf Inserate und Standplatzvermietung		59	109	-45.5
Benefizveranstaltungen	14	55	100	-45.0
<b>Total Betriebsertrag</b>		<b>13'730</b>	<b>13'730</b>	<b>0.0</b>
<b>Betriebsaufwand TCHF</b>				
	Anhang	2019	2018	Veränd. in %
<b>Beiträge und Dienstleistungen</b>		<b>6'698</b>	<b>6'647</b>	<b>0.8</b>
Finanzielle Direkthilfe an Betroffene	15	358	430	-16.8
Veranstaltungen		1'163	1'195	-2.6
Information und Dokumentation		1'771	1'539	15.1
Regionale Dienstleistungen	16	1'001	1'069	-6.4
Beiträge an Organisationen/Behindertenprojekte		564	543	3.9
Beiträge an Forschung	17	1'841	1'871	-1.6
<b>Personalaufwand</b>	18	<b>6'257</b>	<b>6'179</b>	<b>1.3</b>
Lohn- und Sozialversicherungsaufwand		5'591	5'593	0.0
Aus- und Weiterbildung		105	88	19.7
Personalspesen		121	128	-5.7
Fremdleistungen		440	370	18.9
<b>Übriger Betriebsaufwand</b>		<b>2'038</b>	<b>2'357</b>	<b>-13.5</b>
Verwaltungs- und Informatikaufwand	19	1'328	1'667	-20.4
Sachversicherung und Gebühren		60	72	-15.8
Behindertenbusse/Transporte		35	22	57.1
Liegenschaftsaufwand		224	228	-1.7
Abschreibungen		391	368	6.2
<b>Total Betriebsaufwand</b>		<b>14'993</b>	<b>15'183</b>	<b>-1.3</b>
<b>Betriebsergebnis</b>		<b>-1'263</b>	<b>-1'454</b>	<b>-13.1</b>
<b>Finanzergebnis</b>		<b>1'671</b>	<b>-733</b>	<b>-328.0</b>
Finanzertrag	20	1'778	33	5'312.7
Finanzaufwand	21	-107	-766	-86.0
<b>Ergebnis vor Veränderung des Fonds- und Organisationskapitals</b>		<b>408</b>	<b>-2'186</b>	<b>-118.7</b>
Zuweisungen an zweckgebundene Fonds		-105	0	100.0
Entnahmen aus zweckgebundenen Fonds		33	557	-94.1
<b>Jahresergebnis vor Veränderung des Organisationskapitals</b>		<b>336</b>	<b>-1'629</b>	<b>-120.6</b>
Zuweisungen an Organisationskapital		-1'461	-90	1'515.5
Entnahmen aus Organisationskapital		1'125	1'719	-34.5
<b>Jahresergebnis nach Veränderung des Fonds- und Organisationskapitals</b>		<b>0</b>	<b>0</b>	

# Geldflussrechnung 2019

<b>Geldfluss TCHF</b>	2019	2018
<b>Geldfluss aus Betriebstätigkeit</b>		
Jahresergebnis vor Veränderung des Organisationskapitals	336	-1'629
Veränderung des Fondskapitals	72	-557
Abschreibungen	399	376
Veränderung Forderungen	14	-23
Veränderung Wertschriften	-1'679	758
Veränderung Aktive Rechnungsabgrenzung	-143	-143
Veränderung zweckgebundene Anlagen	-6	4
Veränderung kurzfristige Verbindlichkeiten	342	488
Veränderung Rückstellungen	18	-20
Veränderung sonstige kurzfristige Verbindlichkeiten und passive Rechnungsabgrenzung	164	-212
<b>Total Geldfluss aus Betriebstätigkeit</b>	<b>-483</b>	<b>-959</b>
<b>Geldfluss aus Investitionstätigkeit</b>		
Investition Sachanlagen	-44	-88
Investitionen immaterielle Werte	-215	-126
Desinvestition Wertschriften	2'000	70
<b>Total Geldfluss aus Investitionstätigkeit</b>	<b>1'741</b>	<b>-144</b>
<b>Geldfluss aus Finanzierungstätigkeit</b>		
Veränderung langfristige Finanzverbindlichkeiten	0	0
<b>Total Geldfluss aus Finanzierungstätigkeit</b>	<b>0</b>	<b>0</b>
<b>Veränderung Flüssige Mittel</b>	<b>1'258</b>	<b>-1'103</b>
Anfangsbestand an flüssigen Mitteln	3'636	4'739
Endbestand an flüssigen Mitteln	4'894	3'636
<b>Veränderung Flüssige Mittel</b>	<b>1'258</b>	<b>-1'103</b>

# Rechnung über die Veränderung des Kapitals

Fondskapital 2018 TCHF							
	Anhang	Anfangs- bestand 01.01.2018	Erträge	Einlagen	Int. Fonds- transfer	Entnahmen	Endbestand 31.12.2018
<b>Erlösfonds</b>	05						
Treuhandfonds Regionalgruppen		872	0	0	0	-5	867
Forschungs-Fonds		350	0	0	0	-350	0
Direkthilfe-Fonds		275	0	0	0	-130	145
Fonds Romandie		51	0	0	0	-51	0
Fonds Mobile Sozialberatung		869	0	0	0	0	869
Fondo di Solidarietà Centro SM		3	0	0	0	-3	0
Fonds Ladies Lunch		29	0	0	0	-14	15
Fonds MS-Academy		371	0	0	0	0	371
Fonds Schwankungsfonds BSV		0	0	0	0	0	0
<b>Total Erlösfonds</b>		<b>2'821</b>	<b>0</b>	<b>0</b>	<b>0</b>	<b>-554</b>	<b>2'267</b>
<b>Stiftungsfonds</b>	06						
Longterm Forschungs-Fonds		1'076	0	0	0	-3	1'073
<b>Total Stiftungsfonds</b>		<b>1'076</b>	<b>0</b>	<b>0</b>	<b>0</b>	<b>-3</b>	<b>1'073</b>
<b>Total Fondskapital</b>		<b>3'898</b>	<b>0</b>	<b>0</b>	<b>0</b>	<b>-557</b>	<b>3'340</b>

Fondskapital 2019 TCHF							
	Anhang	Anfangs- bestand 01.01.2019	Erträge	Einlagen	Int. Fonds- transfer	Entnahmen	Endbestand 31.12.2019
<b>Erlösfonds</b>	05						
Treuhandfonds Regionalgruppen		867	0	0	0	-18	849
Direkthilfe-Fonds		145	0	54	0	0	199
Fonds Mobile Sozialberatung		869	0	0	0	0	869
Fonds Ladies Lunch		15	0	0	0	-15	0
Fonds Kindercamp Romandie		0	0	45	0	0	45
Fonds MS-Academy		371	0	0	0	0	371
Fonds Schwankungsfonds BSV		0	0	0	0	0	0
<b>Total Erlösfonds</b>		<b>2'267</b>	<b>0</b>	<b>99</b>	<b>0</b>	<b>-33</b>	<b>2'333</b>
<b>Stiftungsfonds</b>	06						
Longterm Forschungs-Fonds		1'073	6	0	0	0	1'079
<b>Total Stiftungsfonds</b>		<b>1'073</b>	<b>6</b>	<b>0</b>	<b>0</b>	<b>0</b>	<b>1'079</b>
<b>Total Fondskapital</b>		<b>3'340</b>	<b>6</b>	<b>99</b>	<b>0</b>	<b>-33</b>	<b>3'413</b>

<b>Organisationskapital 2018 TCHF</b>							
	Anhang	Anfangs- bestand 01.01.2018	Erträge	Einlagen	Int. Fonds- transfer	Entnahmen	Endbestand 31.12.2018
<b>Freies Kapital</b>	07						
Freies Kapital		8'798	0	0	28	0	8'827
<b>Total Freies Kapital</b>		<b>8'798</b>	<b>0</b>	<b>0</b>	<b>28</b>	<b>0</b>	<b>8'827</b>
<b>Gebundenes Kapital</b>	08						
Renovationsfonds Liegenschaften		3'200	0	0	1'061	0	4'261
Neubewertungsfonds		197	0	0	0	-39	158
MS-Nurse		1'376	0	0	-1'061	-315	0
Wertschwankungsfonds		3'040	0	0	0	-128	2'912
Schweizer MS Register		4'878	0	62	0	-900	4'040
Dienstleistungs- u. Organisationsentwicklungsfonds		3'800	0	0	0	-337	3'463
<b>Total Gebundenes Kapital</b>		<b>16'491</b>	<b>0</b>	<b>62</b>	<b>0</b>	<b>-1'719</b>	<b>14'834</b>
<b>Jahresergebnis</b>							
Jahresergebnis		0	0	28	-28	0	0
<b>Total Jahresergebnis</b>		<b>0</b>	<b>0</b>	<b>28</b>	<b>-28</b>	<b>0</b>	<b>0</b>
<b>Total Organisationskapital</b>		<b>25'289</b>	<b>0</b>	<b>90</b>	<b>0</b>	<b>-1'719</b>	<b>23'660</b>

<b>Organisationskapital 2019 TCHF</b>							
	Anhang	Anfangs- bestand 01.01.2019	Erträge	Einlagen	Int. Fonds- transfer	Entnahmen	Endbestand 31.12.2019
<b>Freies Kapital</b>	07						
Freies Kapital		8'827	0	0	81	0	8'908
<b>Total Freies Kapital</b>		<b>8'827</b>	<b>0</b>	<b>0</b>	<b>81</b>	<b>0</b>	<b>8'908</b>
<b>Gebundenes Kapital</b>	08						
Renovationsfonds Liegenschaften		4'261	0	0	0	0	4'261
Neubewertungsfonds		158	0	0	0	-39	118
Wertschwankungsfonds		2'912	0	0	0	-36	2'876
Schweizer MS Register		4'040	0	950	0	-1'050	3'940
Dienstleistungs- u. Organisationsentwicklungsfonds		3'463	0	430	0	0	3'893
<b>Total Gebundenes Kapital</b>		<b>14'834</b>	<b>0</b>	<b>1'380</b>	<b>0</b>	<b>-1'125</b>	<b>15'088</b>
<b>Jahresergebnis</b>							
Jahresergebnis		0	0	81	-81	0	0
<b>Total Jahresergebnis</b>		<b>0</b>	<b>0</b>	<b>81</b>	<b>-81</b>	<b>0</b>	<b>0</b>
<b>Total Organisationskapital</b>		<b>23'660</b>	<b>0</b>	<b>1'461</b>	<b>0</b>	<b>-1'125</b>	<b>23'996</b>

# Anhang zur Jahresrechnung 2019

## 1. Allgemeine Rechnungslegungsgrundsätze

Die Rechnungslegung der MS-Gesellschaft erfolgt in Übereinstimmung mit dem schweizerischen Rechnungslegungsrechts (OR), Swiss GAAP FER 21 (in Kraft gesetzt: 1. Januar 2016), Kern-FER und entspricht dem Gesetz und den Statuten sowie den Vorschriften der ZEWO (Schweizerische Zertifizierungsstelle für gemeinnützige Spenden sammelnde Organisationen). Die Jahresrechnung vermittelt ein den tatsächlichen Verhältnissen entsprechendes Bild der Vermögens-, Finanz- und Ertragslage (true and fair view).

### Bilanzierungs- und Bewertungsgrundsätze

Wenn nichts anderes erwähnt wird, erfolgt die Bewertung der Bilanzpositionen zu Nominalwerten am Bilanzstichtag. Die Buchführung erfolgt in Schweizer Franken. Aktiv- und Passiv-Bestände in Fremdwährung werden zu Devisenschlusskursen am Bilanzstichtag, Geschäftsvorgänge zum jeweiligen Tageskurs umgerechnet. Die Wertschriften sind zum Marktwert bilanziert und Marchzinsen wurden addiert. Die nach einheitlichen Kriterien erstellten separaten Abschlüsse der 59 dezentralen Regionalgruppen sind in der Rechnung der MS-Gesellschaft enthalten.

Aufgrund von Rundungen ist es möglich, dass sich einzelne Zahlen in der Jahresrechnung nicht genau zur angegebenen Summe addieren und dass dargestellte Prozentangaben nicht genau die absoluten Werte widerspiegeln, auf die sie sich beziehen.

## 2. Anmerkungen zu einzelnen Positionen der Bilanz

(alle Beträge in TCHF)

### 01 Flüssige Mittel

Die flüssigen Mittel enthalten Kassabestände, Guthaben auf Post- und Bankkonten der MS-Gesellschaft.

### 02 Wertschriften

Diese Position umfasst Wertschriften und wertschriftenähnliche Vermögensanlagen.

	31.12.2019	Anteil in %	31.12.2018	Anteil in %
Aktien CHF	1'389	7	1'334	7
Aktien FW	2'589	14	2'626	14
Obligationen CHF	10'926	58	11'337	59
Obligationen FW	1'501	8	1'541	8
Kurzfristige Anlagen CHF	389	2	276	1
Immobilien	2'056	11	2'059	11
<b>Total</b>	<b>18'851</b>	<b>100</b>	<b>19'172</b>	<b>100</b>

Die Wertschriften werden nach den Bestimmungen des Anlagereglements der MS-Gesellschaft vom Mai 2018 verwaltet.

Die Vermögensverwaltung wird durch drei Banken wahrgenommen.

### 03 Sachanlagen und immaterielle Werte

Anlagespiegel							
Anschaffungswerte	Mobilien & Maschinen	Fahrzeuge	IT	Liegenschaften	Immaterielle Werte	Total	
Bestand am 01.01.2018	366	741	435	6'838	229	8'611	
Investitionen	10	-	7	71	126	214	
Abgänge	-16	-	-53	-	-	-69	
<b>Bestand am 31.12.2018</b>	<b>360</b>	<b>741</b>	<b>389</b>	<b>6'909</b>	<b>355</b>	<b>8'756</b>	
<b>Kumulierte Abschreibungen</b>							
Bestand 01.01.2018	344	334	380	3'266	129	4'454	
Abschreibungen laufendes Jahr	6	123	47	139	61	376	
Abgänge	-16	-	-53	-	-	-69	
<b>Bestand am 31.12.2018</b>	<b>334</b>	<b>457</b>	<b>374</b>	<b>3'405</b>	<b>190</b>	<b>4'761</b>	
<b>Nettobestand am 31.12.2018</b>	<b>26</b>	<b>284</b>	<b>15</b>	<b>3'504</b>	<b>166</b>	<b>3'995</b>	

Anlagespiegel							
Anschaffungswerte	Mobilien & Maschinen	Fahrzeuge	IT	Liegenschaften	Immaterielle Werte	Total	
Bestand am 01.01.2019	360	741	389	6'909	355	8'756	
Investitionen	-	44	-	-	215	259	
Abgänge	-10	-	-9	-	-30	-49	
<b>Bestand am 31.12.2019</b>	<b>350</b>	<b>785</b>	<b>380</b>	<b>6'909</b>	<b>540</b>	<b>8'966</b>	
<b>Kumulierte Abschreibungen</b>							
Bestand am 01.01.2019	334	457	374	3'405	190	4'761	
Abschreibungen laufendes Jahr	6	125	12	141	115	399	
Abgänge	-10	-	-9	-	-30	-49	
<b>Bestand am 31.12.2019</b>	<b>330</b>	<b>582</b>	<b>377</b>	<b>3'546</b>	<b>275</b>	<b>5'111</b>	
<b>Nettobestand am 31.12.2019</b>	<b>20</b>	<b>203</b>	<b>3</b>	<b>3'363</b>	<b>266</b>	<b>3'855</b>	
<b>Abschreibungsdauer</b>	<b>8 Jahre</b>	<b>6 Jahre</b>	<b>3 Jahre</b>	<b>20 Jahre</b>	<b>3 Jahre</b>		

Die Bewertung der Sachanlagen erfolgt zum Anschaffungswert abzüglich der planmässig vorzunehmenden Abschreibungen. Einzelanschaffungen unter TCHF 1.5 werden direkt abgeschrieben.



**04 Zweckgebundene Finanzanlagen**

Diese Position enthält ein Wertschriftendepot zu Marktwerten, welches die Grundlage für den Longterm Forschungs-Fonds (siehe auch Anmerkung 06) bildet.

	<b>31.12.2019</b>	<b>31.12.2018</b>
Obligationen CHF	98	156
Kurzfristige Anlagen CHF	981	916
Marchzinsen CHF	-	1
<b>Total</b>	<b>1'079</b>	<b>1'073</b>

**05 Zweckgebundene Fonds (Erlösfonds)**

Vgl. Nachweis über Veränderung des Kapitals (Seite 6)

Treuhandfonds Regionalgruppen	Gemäss Regionalgruppen-Reglement werden grössere Beträge zu Gunsten der Aktivitäten der Regionalgruppen zentral verwaltet. Im 2019 erfolgte keine Verzinsung.
Forschungs-Fonds	Zweckgebundene Zuwendungen für MS-Forschung, wurde per Ende 2018 aufgelöst.
Direkthilfe-Fonds	Zweckgebundene Zuwendungen für Direkthilfe an Betroffene in Härtefällen.
Fonds Romandie	Fonds zur Unterstützung der Dienstleistungen in der Westschweiz, wurde per Ende 2018 aufgelöst.
Fonds Mobile Sozialberatung	Fonds zur Unterstützung des Projekts Mobile Sozialberatung eröffnet anlässlich der Vergabung durch die CS-Jubliäumstiftung.
Fondo di Solidarietà Centro SM	Zweckgebundene Zuwendungen für Härtefälle in der italienischen Schweiz, wurde per Ende 2018 aufgelöst.
Fonds Ladies Lunch	Zweckgebundene Zuwendungen für Kinder und Jugendliche in der Westschweiz, die stark von MS betroffen sind.
Fonds Kindercamp Romandie	Zweckgebundene Zuwendungen für Kinder und Jugendliche in der Westschweiz, die stark von MS betroffen sind.
Fonds MS-Academy	Zweckgebundene Zuwendungen für Projekte im Bereich Aus- und Weiterbildung von MS-Betroffenen und Fachpersonal.
Fonds Schwankungsfonds BSV	Positiver Deckungsbeitrag der zweckgebundenen Zuwendungen des Bundesamt für Sozialversicherungen. <b>Nicht bilanzierte Verbindlichkeiten:</b> Der IV-Beitrag für Leistungen nach Art. 74 IVG ist zweckgebunden. Zum Zeitpunkt des Jahresabschlusses war noch nicht ersichtlich, ob und in welchem Umfang Mittel in einen Fonds Art. 74 IVG eingelegt werden müssen.

**06 Stiftungsfonds**

Vgl. Nachweis über Veränderung des Kapitals (Seite 6)

Von der Longterm Forschungs-Fondseinlage können die erwirtschafteten Zinserträge für Forschungszwecke verwendet werden.

**07 Freies Kapital**

Vgl. Nachweis über Veränderung des Kapitals (Seite 7)

Das Jahresergebnis wird dem freien Kapital zugewiesen.

**08 Gebundenes Kapital**

Vgl. Nachweis über Veränderung des Kapitals (Seite 7)

Renovationsfonds Liegenschaften	Für künftige Investitionen und Renovationen an der eigenen Liegenschaft und den gemieteten Räumlichkeiten.
Neubewertungsfonds	Fonds, der durch die Umstellung auf Swiss GAAP FER 21 durch Neubewertung von Aktiven entstanden ist. Entsprechende Neuabschreibungen erfolgen zu Lasten dieses Fonds.
MS- Nurse	Fonds zur Absicherung und Entwicklung der Pflegeberatung. Wurde im 2018 in den Renovationsfonds Liegenschaften umgegliedert.
Wertschwankungsfonds	Fonds zur Absicherung von Wertschwankungen der Wertschriften und Finanzanlagen.
Schweizer MS-Register	Fonds für den Aufbau eines nationalen MS-Registers.
Dienstleistungs- und Organisationsentwicklungsfonds	Fonds zur Sicherung und Entwicklung von Dienstleistungen und organisatorischer, struktureller und technischer Anpassungen.

**3. Anmerkungen zu einzelnen Positionen der Betriebsrechnung**

(alle Beträge in TCHF)

**09 Spenden**

Davon sind zweckgebundene Spenden im Umfang von TCHF 1'282 im Jahr 2019 (Vorjahr TCHF 1'363) enthalten.

Der herzliche Dank gilt allen Stiftungen für ihr Engagement und bitten um Verständnis dafür, dass wir aus Platzgründen an dieser Stelle leider nur Vergabungen ab TCHF 10 erwähnen können.

Bärbel und Paul Geissbühler Stiftung	Pronoia Stiftung
Fondation Alfred et Eugénie Baur	Stiftung ACCENTUS
Fondation de bienfaisance du groupe Pictet	Stiftung Clara und Walter Burkhardt-Gloor
Fondation Gianni Biaggi de Blasys	Stiftung Denk an mich
Fondation Lumilo	The Gabriele Charitable Foundation
Mary's Mercy Foundation	Unscientia Stiftung
MBF Foundation	

**10 Mitgliederbeiträge**

Die MS-Gesellschaft ist ein Verein nach Schweizerischem Recht mit 14'565 Mitgliedern. Die Jahresbeiträge sind CHF 50 für Einzelmitgliedschaft, CHF 40 je Mitgliedschaft im gleichen Haushalt und CHF 250 für Kollektivmitgliedschaft.

**11 Beiträge der Öffentlichen Hand**

Basierend auf dem Leistungsvertrag mit dem Bundesamt für Sozialversicherungen (BSV) erhält die MS-Gesellschaft von der Invalidenversicherung einen Beitrag. Dieser betrug für 2019 TCHF 2'358 (Vorjahr TCHF 2'358).

Verschiedene Kantone leisteten freiwillige Beiträge in der Gesamtsumme von TCHF 39 (Vorjahr TCHF 39).

– Kanton Glarus	– Kanton Tessin
– Kanton Nidwalden	– Kanton Thurgau
– Kanton St.Gallen	– Kanton Uri
– Kanton Schaffhausen	– Kanton Zürich
– Kanton Schwyz	

**12 Beiträge Organisationen**

Dabei handelt es sich um zweckgebundene Stiftungsbeiträge der Clara-Millett-Schild Stiftung und Krankenkassenbeiträge für die Teilnahme von Betroffenen an unseren Gruppenaufenthalten.

**13 Sponsoring**

Sponsoringbeiträge, betreffen besonders Aktivitäten im Bereich von Benefiz-Anlässen und Informationsveranstaltungen/Kongresse, wurden im Umfang von TCHF 3 (Vorjahr TCHF 245) entgegengenommen.

	2019	2018	Veränd. absolut
Almirall AG	0	25	-25
Biogen Switzerland AG	0	25	-25
Celgene GmbH	0	25	-25
Merck (Schweiz) AG	0	25	-25
Novartis Pharma Schweiz AG	0	25	-25
Roche Pharma (Schweiz) AG	0	55	-55
Sanofi-Aventis (Schweiz) AG, Bereich Sanofi Genzyme	0	25	-25
TEVA Pharma AG	0	25	-25
Übrige Sponsoring-Beiträge	0	2	-2
<b>Total</b>	<b>0</b>	<b>232</b>	<b>-232</b>

Seit 1. Januar 2019 verzichtet die Schweiz. MS-Gesellschaft auf Zuwendungen der Pharmaindustrie und nimmt keine finanzielle Unterstützung in Form von Sponsoring oder Spenden mehr entgegen.

**14 Benefizveranstaltungen**

Im Berichtsjahr wurde ein Benefizkonzert in Zürich durchgeführt. Die Einnahmen werden zweckgebunden für die MS-Forschung verwendet.

**15 Finanzielle Direkthilfe an Betroffene**

Aufgrund individueller Prüfung der persönlichen Situation kann die MS-Gesellschaft finanzielle Hilfen für Betroffene aussprechen. Durch professionelle Beratung konnten vielen Betroffenen finanzielle Mittel aus rechtlichen Ansprüchen und von zusätzlichen sozialen Institutionen vermittelt werden.

**16 Regionale Dienstleistungen**

	2019	2018	Veränd. in %
<b>Aufwände der Regionalgruppen</b>			
Transportkosten	76	80	-4
Anlässe und Besuchsdienste	517	507	2
Projekte - Zweckgebunden	233	302	-23
Regionalgruppeneaufwände	57	57	-1
Untergruppen	98	97	1
Weiterbildung	3	7	-58
Büroaufwand	17	18	-10
<b>Total</b>	<b>1'001</b>	<b>1'069</b>	<b>-6</b>

Dem Aufwand von TCHF 1'001 (Vorjahr TCHF 1'069) standen Zuwendungen zugunsten der Aktivitäten der Regionalgruppen von TCHF 524 (Vorjahr TCHF 548) entgegen. Die Gesamtrechnung wird mit TCHF 477 (Vorjahr TCHF 521) belastet.

**17 Beiträge an Forschung**

Im Sinne der Zwecksetzung der MS-Gesellschaft konnten für Forschungsprojekte TCHF 1'841 (Vorjahr TCHF 1'871) gesprochen werden.

**18 Personalaufwand**

Der Bestand der festangestellten Mitarbeiterinnen und Mitarbeiter betrug im Durchschnitt unverändert 64 (inkl. 3 Auszubildende) verteilt auf 4'910 Stellenprozent (Vorjahr 4'840).

Der Personalaufwand enthält neben den Löhnen für die festangestellten Mitarbeiterinnen und Mitarbeiter auch die Entlohnung der Auszubildenden und der temporären Arbeitskräfte, sämtliche Sozialversicherungen, die Aufwände für Aus- und Weiterbildung, Personalspesen sowie die Aufwände für Personalsuche und Personalanlässe. Honorare für Referenten sowie Mandatsverhältnisse fliessen ebenfalls in den Personalaufwand ein.

**19 Verwaltungs- und Informatikaufwand**

	2019	2018	Veränd. in %
Informatikaufwand	286	303	-6
Porto/Versandkosten	571	839	-32
Dienstleistungen Dritter	314	353	-11
Übrige	157	172	-9
<b>Total</b>	<b>1'328</b>	<b>1'667</b>	<b>-20</b>

**20 Finanzertrag**

	2019	2018	Veränd. in %
Erträge aus Wertschriften und Finanzanlagen	188	30	527
Kursgewinne auf Wertschriften und Fremdwährungen	1'589	1	158'818
Mieterträge	1	2	-60
<b>Total</b>	<b>1'778</b>	<b>33</b>	<b>5'288</b>

**21 Finanzaufwand**

	2019	2018	Veränd. in %
Kursverluste auf Wertschriften, Fremdwährungen und Vermögensverwaltungsgebühren	107	766	-86
<b>Total</b>	<b>107</b>	<b>766</b>	<b>-86</b>

**4. Fundraising & Administrativer Aufwand**

Der Fundraising- und der administrative Aufwand sind gegenüber Vorjahr stabil.  
Der Aufwand für Fundraising beträgt gemäss Kostenrechnung TCHF 2'905 (Vorjahr TCHF 2'957).  
Der administrative Aufwand beträgt aufgrund unserer Kostenrechnung TCHF 1'488 (Vorjahr TCHF 1'472).

**5. Entschädigungen an Mitglieder des Vorstands und der Geschäftsleitung**

Das leitende Organ der MS-Gesellschaft ist der Vorstand.  
Den Mitgliedern des Vorstandes der Schweiz. MS-Gesellschaft wurden im Berichtsjahr Total TCHF 7 (Vorjahr TCHF 6) an Spesen und andere Vergütungen ausbezahlt.  
Es werden weder Sitzungsgelder noch Vorstandshonorare ausbezahlt. Alle Vorstandsmitglieder arbeiten ehrenamtlich.

Im Berichtsjahr wurden die sechs Geschäftsleitungsmitglieder (Vorjahr sechs Geschäftsleitungsmitglieder) der MS-Gesellschaft in der Höhe von TCHF 912 (Vorjahr TCHF 969) entschädigt.  
Es wurden in der Geschäftsleitung im Berichtsjahr 579 Stunden (Vorjahr 418 Stunden) ehrenamtlich geleistet.

**6. Bürgschaften/Pfandverträge**

Es bestehen per Ende des Berichtsjahres keine Bürgschaften oder Pfandverträge gegenüber Dritten.

**7. Transaktionen mit Nahestehenden**

Es fanden keine Transaktionen zu nahestehenden Personen statt.

**8. Eventualverbindlichkeiten**

Aus der Forschungsmittelvergabe gab es am Bilanzstichtag Eventualverpflichtungen in der Höhe von Maximum TCHF 778 (Vorjahr TCHF 0).

**9. Ehrenamtliche Arbeiten**

Vorstand, Wissenschaftlicher Beirat und Regionalgruppenkommissionen, Geschäftsleitung sowie Mitarbeitende erbrachten im 2019 für die MS-Gesellschaft 2'290 Stunden (Vorjahr 2'015 Stunden) ehrenamtliche Arbeiten.

**10. Nahestehende Organisationen**

Im Berichtsjahr hat die MS-Gesellschaft von der Clara Millenet Schild-Stiftung zweckgebundene Gelder in der Höhe von TCHF 915 (Vorjahr TCHF 800) erhalten.

**11. Ereignisse nach dem Bilanzstichtag**

Es gab keine bilanzrelevanten Ereignisse nach dem Bilanzstichtag. Die Jahresrechnung 2019 wurde am 3. April 2020 durch den Vorstand genehmigt und unterliegt der Genehmigung durch die Mitgliederversammlung.

# Bericht der Revisionsstelle

## zur eingeschränkten Revision an die Mitgliederversammlung der Schweizerischen Multiple Sklerose Gesellschaft Zürich

Als Revisionsstelle haben wir die Jahresrechnung (Bilanz, Betriebsrechnung, Geldflussrechnung, Rechnung über die Veränderung des Kapitals und Anhang (Seite 3 bis 11)) der Schweizerischen Multiple Sklerose Gesellschaft für das am 31. Dezember 2019 abgeschlossene Geschäftsjahr geprüft. In Übereinstimmung mit Swiss GAAP FER 21 unterliegen die Angaben im Leistungsbericht (Seite 13) keiner Prüfungspflicht der Revisionsstelle.

Für die Aufstellung der Jahresrechnung in Übereinstimmung mit Swiss GAAP FER, den gesetzlichen Vorschriften und den Statuten ist der Vorstand verantwortlich, während unsere Aufgabe darin besteht, die Jahresrechnung zu prüfen. Wir bestätigen, dass wir die gesetzlichen Anforderungen hinsichtlich Zulassung und Unabhängigkeit erfüllen.

Unsere Revision erfolgte nach dem Schweizer Standard zur eingeschränkten Revision. Danach ist diese Revision so zu planen und durchzuführen, dass wesentliche Fehlaussagen in der Jahresrechnung erkannt werden. Eine eingeschränkte Revision umfasst hauptsächlich Befragungen und analytische Prüfungshandlungen sowie den Umständen angemessene Detailprüfungen der beim geprüften Verein vorhandenen Unterlagen. Dagegen sind Prüfungen der betrieblichen Abläufe und des internen Kontrollsystems sowie Befragungen und weitere Prüfungshandlungen zur Aufdeckung deliktischer Handlungen oder anderer Gesetzesverstösse nicht Bestandteil dieser Revision.

Bei unserer Revision sind wir nicht auf Sachverhalte gestossen, aus denen wir schliessen müssten, dass die Jahresrechnung kein den tatsächlichen Verhältnissen entsprechendes Bild der Vermögens-, Finanz- und Ertragslage in Übereinstimmung mit Swiss GAAP FER vermittelt und nicht Gesetz und Statuten entspricht.

PricewaterhouseCoopers AG



Reto Tognina  
Revisionsexperte  
Leitender Revisor



Anja Kamber  
Revisionsexpertin

Zürich, 3. April 2020

# Was kosten unsere Dienstleistungen

Im letzten Jahr konnte die Schweiz. MS-Gesellschaft den MS-Betroffenen und deren Angehörigen dank der grosszügigen Unterstützung der Spender und Spenderinnen ihr breites Dienstleistungsangebot in hoher Qualität zur Verfügung stellen.

Im Bereich der Veranstaltungen wurde ein vielseitiges Programm angeboten. Gerade die kostenintensiven Gruppenaufenthalte sind ein wichtiger Bestandteil des Veranstaltungsangebots. Sie bieten pflegebedürftigen MS-Betroffenen und deren Angehörigen eine Möglichkeit, den Alltag zu vergessen und Energie zu schöpfen. Überdies wurde eine Vielzahl themenspezifischer Seminare, Kurse und weiterer Entlastungsangebote, wie Kindercamps und Begegnungswochen, durchgeführt. Im Berichtsjahr hat die MS-Gesellschaft 2.1 Mio. Franken dafür aufgewendet. 2019 stand das Beratungsteam den Angehörigen und Betroffenen während über 15'500 Stunden zur Verfügung. Diese gezielte, fachlich qualifizierte Beratungsdienstleistung schlägt mit 1.3 Mio. Franken zu Buche.

Auch im Berichtsjahr wurde zur Verbesserung der Lebensqualität von MS-Betroffenen finanzielle Direkthilfe gesprochen, welche im Umfang von 370'000 Franken in der Vollkostenrechnung ausgewiesen werden.

Ein wichtiger Teil der Schweiz. MS-Gesellschaft ist die regionale, lokal verankerte Arbeit. 59 Regionalgruppen haben im letzten Jahr ein vielseitiges Jahresprogramm mit verschiedensten Aktivitäten organisiert. Sie haben damit den MS-Betroffenen eine Abwechslung vom Alltag und ein zweites Zuhause geboten. Die Kosten für diese regionale Arbeit betragen 1.1 Mio. Franken. Ein weiteres zentrales Thema ist die Öffentlichkeitsarbeit, welche die Sensibilisierung zum Thema MS und auch die politische Arbeit beinhaltet. Es liegt der MS-Gesellschaft am Herzen, die Anliegen und Bedürfnisse der Betroffenen und ihrer Angehörigen auf verschiedenen Ebenen vertreten zu können. Auf zahlreichen Kanälen wurden umfangreiche Informationen multimedial zu aktuellen Themen zur

Verfügung gestellt. Für die Informations- und Öffentlichkeitsarbeit wurde im letzten Jahr über 1.3 Mio. Franken aufgewendet.

Im Forschungsbereich konnte 2019 eine Vielzahl zielgerichteter Forschungsprojekte finanziell unterstützt werden. Das Schweizer MS Register konnte im vergangenen Jahr weiter ausgebaut werden. Aufgrund der grossen Teilnehmerzahlen konnten bereits wichtige Erkenntnisse zur Behandlung von MS und der Lebensqualität von MS-Betroffenen geliefert werden. Das MS Register wird in den kommenden Jahren ein zentrales Thema im Bereich Forschung bleiben. Im Berichtsjahr wurden insgesamt 2 Mio. Franken in die Forschung investiert. Nur dank den engagierten und professionellen Mitarbeitenden, den zahlreichen Freiwilligen und dem treuen Kreis von Gönnern und Förderern konnten diese Dienstleistungen erbracht werden. All denen, die sich in den Dienst für Menschen mit MS stellen, dankt die MS-Gesellschaft herzlich für ihren Beitrag im Kampf gegen MS!

## Vollkostenrechnung Jahresbericht 2019 TCHF

	Aufwand inkl. Support in Std.	Lohn	Kosten	Vollkosten in CHF	Anteil in %	Anteil in % Vorjahr
Beratung/Betreuung von Behinderten und Angehörigen	15'641	1'051	255	1'306	8.7	8.6
Seminare, Kurse und Entlastungsaufenthalte	11'752	989	1'100	2'089	13.9	14.7
Medizinisch-wissenschaftliche und öffentliche Informationsarbeit	10'618	757	561	1'318	8.8	8.4
Spezifische Dienstleistungen	9'147	666	615	1'280	8.5	7.4
Förderung der Selbsthilfe	7'198	509	167	676	4.5	4.1
Härtefall-Leistungen an Betroffene (finanzielle Direkthilfe)	108	5	364	370	2.5	2.9
Medizinische Beratung und Betreuung	949	79	16	94	0.6	1.2
MS-Forschung	1'139	99	1'883	1'982	13.2	13.2
Regionalgruppen	860	61	1'019	1'080	7.2	7.4
Qualitäts- und Prozesszertifizierung	4'099	304	98	402	2.7	2.9
Mittelbeschaffung	11'148	894	2'011	2'905	19.4	19.5
Verwaltung & Koordination & Organisationsentwicklung	11'133	845	643	1'488	9.9	9.7
<b>Total</b>	<b>83'792</b>	<b>6'257</b>	<b>8'733</b>	<b>14'990</b>	<b>100</b>	<b>100</b>

# Gremien

Stand 31.12.2019

Vorstand	Funktion	Amtstätigkeit seit	
Prof. Dr. Rebecca Spirig	Präsidentin	2013	seit 2012 <sup>1</sup>
Dr. Claude Vaney	Vizepräsident	2013	seit 2013 <sup>1</sup>
Dr. Gilles de Weck	Quästor	2014	seit 2012 <sup>1</sup>
Therese Lüscher	Vertretung der Regionalgruppenkommission	2014	seit 2010 <sup>1</sup>
RA lic.iur. Bianca Maria Brenni-Wicki	Mitglied	2013	seit 2013 <sup>1</sup>
Prof. Dr. Andrew Chan	Mitglied	2018	
RA lic.iur. Philipp do Canto	Mitglied	2016	
M. Sc. Alex Rubli	Mitglied	2014	

## Wissenschaftlicher Beirat

Dr. Lutz Achtnichts	Mitglied	2013	
Prof. Dr. Burkhard Becher	Mitglied	2013	seit 2006 <sup>2</sup>
Dr. Karsten Beer	Mitglied	2013	seit 2001 <sup>2</sup>
Prof. Dr. Pasquale Calabrese	Mitglied	2014	
Prof. Dr. Andrew Chan	Mitglied	2016	
Prof. Dr. Tobias Derfuss	Mitglied	2014	seit 2011 <sup>2</sup>
RA lic.iur. Philipp do Canto	Mitglied	2016	
Prof. Dr. Renaud du Pasquier	Mitglied	2013	seit 2006 <sup>2</sup>
Prof. Dr. Britta Engelhardt	Mitglied	2013	seit 2006 <sup>2</sup>
PD Dr. Claudio Gobbi	Mitglied	2013	seit 2006 <sup>2</sup>
Dr. Roman Gonzenbach	Mitglied	2017	
Prof. Dr. Cristina Granziera	Mitglied	2017	
PD Dr. Christian Kamm	Mitglied	2015	seit 2011 <sup>2</sup>
Dr. Myrta Kohler, MScN	Mitglied	2017	
PD Dr. Jens Kuhle	Mitglied	2017	
Prof. Dr. Patrice Lalive	Mitglied	2013	seit 2006 <sup>2</sup>
Kurt Luyckx	Mitglied	2013	
Prof. Dr. Roland Martin	Mitglied	2013	seit 2012 <sup>2</sup>
Prof. Dr. Doron Merkler	Mitglied	2017	seit 2012 <sup>2</sup>
Med. pract. Stefanie Müller	Mitglied	2013	
Prof. Dr. Caroline Pot Kreis	Mitglied	2016	
Prof. Dr. Milo Puhan	Mitglied	2017	
Dr. Serge Roth	Mitglied	2013	seit 2006 <sup>2</sup>
Prof. Dr. Sven Schippling	Mitglied	2016	
Regula Steinlin Egli	Mitglied	2013	seit 2006 <sup>2</sup>
Dr. Claude Vaney	Mitglied	2013	seit 1991 <sup>2</sup>
PD Dr. Chiara Zecca	Mitglied	2018	

## Regionalgruppenkommission

Therese Lüscher	Vertretung Deutschschweiz	2006	
Rafaëla Zysset	Vertretung Tessin	2018	
Florence Malloth	Vertretung Romandie	2018	

## Geschäftsleitung

Patricia Monin	Direktorin		
Dr. Christoph Lotter	Co-Direktor		
Thomas Balmer	Finanzen & Interne Dienste		
Cristina Minotti	Regionenvertretung Tessin		
Marianna Monti	Regionenvertretung Romandie		

Neues Reglement in Kraft seit 18.10.2013

<sup>1</sup> Tätigkeit im Vorstand vor Einführung des aktuellen Reglements

<sup>2</sup> Tätigkeit im Wissenschaftlichen Beirat vor Einführung des aktuellen Reglements

# Organigramm und Geschäftsstellen

Stand 31.12.2019

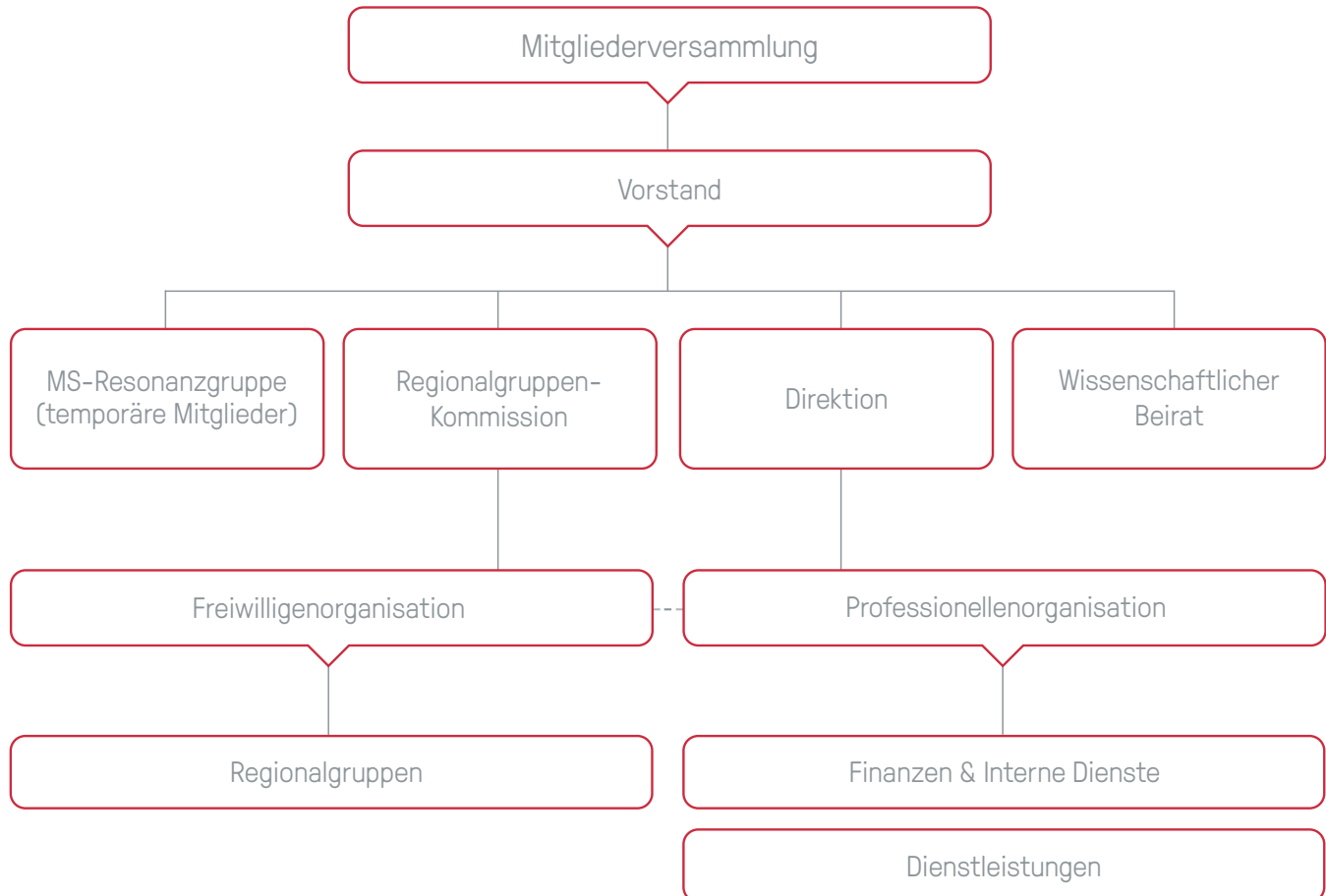

Schweiz. MS-Gesellschaft  
 Josefstrasse 129 / 8031 Zürich  
 T 043 444 43 43 / info@multiplesklerose.ch  
[www.multiplesklerose.ch](http://www.multiplesklerose.ch)

Spendenkonto  
 PK 80-8274-9  
 IBAN CH04 0900 0000 8000 8274 9



Société suisse SEP  
 rue du Simplon 3 / 1006 Lausanne  
 T 021 614 80 80 / info@sclerose-en-plaques.ch  
[www.sclerose-en-plaques.ch](http://www.sclerose-en-plaques.ch)

Compte pour donateur  
 CCP 10-10946-8  
 IBAN CH60 0900 0000 1001 0946 8



Società svizzera SM  
 via S. Gottardo 50 / 6900 Lugano-Massagno  
 T 091 922 61 10 / info@sclerosi-multipla.ch  
[www.sclerosi-multipla.ch](http://www.sclerosi-multipla.ch)

Conto donazioni  
 CCP 65-131956-9  
 IBAN CH85 0900 0000 6513 1956 9





A man with short hair, wearing a blue button-down shirt and a watch, is sitting at a wooden table. He is looking directly at the camera with a neutral expression. The background is a textured, stone-like wall. A glass of water is on the table to his right.

# «Manchmal sind die Schmerzen unerträglich»

Multiple Sklerose kann jeden treffen und verläuft für jeden Betroffenen anders. Bei Stéphane sind es starke Schmerzen in Beinen und Armen, die seine Lebensgeschichte mit MS prägen.

Die Schweizerische Multiple Sklerose Gesellschaft unterstützt seit 60 Jahren alle Menschen, die von MS betroffen sind. Helfen auch Sie uns dabei, Menschen mit MS mehr Lebensqualität zu ermöglichen: [www.multiplesklerose.ch](http://www.multiplesklerose.ch)

damit es besser wird

**MS**

Schweizerische  
Multiple Sklerose  
Gesellschaft