

Finanzbericht

20
18

Die
Schweizerische
Multiple Sklerose
Gesellschaft
in Zahlen & Fakten

damit es besser wird

MS

Schweizerische
Multiple Sklerose
Gesellschaft

Bericht zu den Finanzen

Die Schweiz. MS-Gesellschaft kann im 2018 auf ein erfolgreiches Geschäftsjahr zurückblicken. Der Betriebsertrag 2018 liegt mit +2% sogar etwas über dem sehr guten Vorjahr. Auch der Spendenertrag fiel aufgrund höherer Legateinnahmen gegenüber dem Vorjahr leicht höher aus.

Die stabile Spendenentwicklung in den vergangenen Jahren ermöglichte es uns, das Dienstleistungsangebot für Betroffene und Angehörige im selben Umfang anzubieten und weiter zu professionalisieren.

Das professionelle Beratungsangebot und die Möglichkeit der direkten Finanzhilfe werden von MS-Betroffenen und deren Angehörigen täglich genutzt. Daneben ist der Veranstaltungsbereich ein gefragtes Dienstleistungsangebot. Nur dank der grosszügigen Unterstützung unserer Spenderinnen und Spender ist es uns möglich, ein breites Angebot an Entlastungsaufenthalten und Kursen anzubieten. Gerade die Finanzierung der Gruppeneinhalte verursacht hohe Kosten, weil wir auf eine spezielle Hotelinfrastruktur angewiesen sind, die den Bedürfnissen und Notwendigkeiten unserer MS-Betroffenen

entspricht. Auch die Anzahl der Regionalgruppen, welche sich schweizweit organisieren, konnte weiter ausgebaut werden. Dies spiegelt sich in den Kosten der regionalen Dienstleistungen wider. Uns liegt es sehr am Herzen, unser breites und lokal vernetztes Dienstleistungsangebot auch im kommenden Jahr im selben Umfang wie heute anbieten zu können.

Ein weiteres wichtiges Thema im Berichtsjahr war die Sensibilisierung der Öffentlichkeit. Wir führten dafür verschiedene Aktionen und eine spannende Diskussionsrunde zu dem von uns im 2016 lancierten Schweizer MS Register durch. Im Bereich Forschung haben wir das Schweizer MS Register weiter ausgebaut und gezielt Gelder für projektbezogene Forschung gesprochen.

Unsere Budgetvorgaben auf der Kostenseite konnten durch eine konsequent kostenbewusste Denkweise, gestützt auf ein striktes Kostencontrolling, unterschritten werden.

Der effiziente Einsatz jedes Spendenfrankens ist ein stetes Ziel der Schweiz. MS-Gesellschaft. Um unsere Abläufe im Unternehmen zu opti-

mieren, haben wir sämtliche Bereiche einer Prozessanalyse unterworfen und unsere Prozesse nach dem SQS NPO-Label zertifizieren lassen - SQS steht für Schweizerische Vereinigung für Qualitäts- und Management-Systeme. Diese Optimierung unserer internen und externen Prozesse war ein weiterer grosser Schritt zum nachhaltigen Einsatz unserer Spendengelder.

Die Qualität unserer Dienstleistungen wird in regelmässigen Abständen durch die Universität Fribourg evaluiert. Damit können wir weiterhin einen hohen Standard gewährleisten und die Bedürfnisse der MS-Betroffenen und deren Angehörigen erkennen und optimal abdecken.

Im kommenden Jahr liegt der Fokus im Bereich Fundraising. Hier müssen wir uns in einem stark umworbenen Spendenmarkt beweisen. Auch die Öffentlichkeitsarbeit und das Schweizer MS Register werden zentrale Anliegen bleiben.

Die uns anvertrauten Spendengelder werden auch im kommenden Jahr sinnvoll und überlegt für Betroffene und Angehörige eingesetzt – damit es besser wird.

Risikomanagement

Die Schweiz. MS-Gesellschaft hat zur Absicherung der nachhaltigen Entwicklung freiwillig eine Risikoprüfung durchgeführt. Vorstand und Geschäftsleitung haben Grundsätze des Risikomanagements festgelegt. Dazu gehören die Vorgaben zur systematischen Erfassung und Auswertung der Risiken, deren Priorisierung, die Beurteilung der Einflüsse auf das gesamte Unternehmen und die Minimierung von Risiken. Die systematisch erfass-

ten, analysierten und priorisierten Risiken wurden in einer Master Risk List zusammengefasst. Der Vorstand lässt sich periodisch über die Umsetzung von beschlossenen Massnahmen und deren Wirkung auf die Risikominimierung orientieren. Eine regelmässige Berichterstattung über das Risikomanagement findet statt. Dem Vorstand der MS-Gesellschaft sind ausserordentliche Vorfälle, die auf ein noch nicht erkanntes Risiko

schliessen lassen oder deren Auswirkungen für die Zukunft zu einem signifikanten Risiko werden könnten, umgehend zu melden. Es ist nicht ausgeschlossen, dass die erkannten und evaluierten Risiken unvollständig oder falsch gewichtet sind, da bezüglich zukünftiger Entwicklungen teilweise Annahmen getroffen werden mussten. Gewonnene Erkenntnisse fliessen selbstverständlich in die Risikoprüfung des Folgejahres ein.

Bilanz per 31. Dezember 2018

Aktiven TCHF				
	Anhang	2018	2017	Veränd. in %
Umlaufvermögen				
Flüssige Mittel	01	3'636	4'739	-23.3
Wertschriften	02	19'172	20'000	-4.1
Forderungen aus Lieferungen und Leistungen	03	1	4	-75.6
Übrige Forderungen	04	138	113	22.7
Aktive Rechnungsabgrenzungen	05	459	316	45.2
Total Umlaufvermögen		23'406	25'172	-7.0
Anlagevermögen				
Sachanlagen und immaterielle Werte	06	3'995	4'157	-3.9
Zweckgebundene Finanzanlagen	07	1'073	1'076	-0.3
Total Anlagevermögen		5'068	5'234	-3.2
Total Aktiven		28'474	30'405	-6.4
Passiven TCHF				
	Anhang	2018	2017	Veränd. in %
Fremd- und Fondskapital				
Kurzfristiges Fremdkapital				
Verbindlichkeiten aus Lieferungen und Leistungen	08	672	184	264.9
Rückstellungen	09	180	200	-10.1
Sonstige Verbindlichkeiten	10	147	84	73.9
Passive Rechnungsabgrenzungen	11	475	750	-36.6
Total kurzfristiges Fremdkapital		1'474	1'218	21.0
Fondskapital				
Zweckgebundene Fonds (Erlösfonds)	12	2'267	2'821	-19.6
Stiftungsfonds	13	1'073	1'076	-0.3
Total Fondskapital		3'340	3'898	-14.3
Total Fremd- und Fondskapital		4'814	5'116	-5.9
Organisationskapital				
Freies Kapital	14	8'827	8'798	0.3
Gebundenes Kapital	15	14'834	16'491	-10.1
Total Organisationskapital		23'660	25'289	-6.4
Total Passiven		28'474	30'405	-6.4

Betriebsrechnung 2018

Betriebsertrag TCHF				
	Anhang	2018	2017	Veränd. in %
Spenden		9'137	8'986	1.7%
Spenden	16	8'158	8'359	-2.4%
Gedenkspenden		145	139	4.3%
Legate		834	488	70.8%
Beiträge		4'214	3'979	5.9%
Mitgliederbeiträge	17	489	477	2.5%
Beiträge der Öffentlichen Hand	18	2'401	2'410	-0.4%
Beiträge Organisationen	19	1'079	841	28.3%
Sponsoring	20	245	250	-2.2%
Dienstleistungen		170	190	-10.7%
Gruppenaufenthalte, Schulungen, Kurse		158	179	-11.8%
Case Management		12	11	7.3%
Produkte		209	346	-39.7%
Verkauf Inserate und Standplatzvermietung		109	110	-0.9%
Benefizveranstaltungen	21	100	236	-57.8%
Total Betriebsertrag		13'730	13'501	1.7%
Betriebsaufwand TCHF				
	Anhang	2018	2017	Veränd. in %
Beiträge und Dienstleistungen		6'647	7'638	-13.0%
Finanzielle Direkthilfe an Betroffene	22	430	618	-30.4%
Veranstaltungen	23	1'195	1'306	-8.5%
Information und Dokumentation		1'539	1'843	-16.5%
Regionale Dienstleistungen	24	1'069	1'000	6.9%
Beiträge an Organisationen/Behindertenprojekte		543	313	73.7%
Beiträge an Forschung	25	1'871	2'559	-26.9%
Personalaufwand	26	6'179	5'977	3.4%
Lohn- und Sozialversicherungsaufwand		5'593	5'358	4.4%
Aus- und Weiterbildung		88	121	-27.7%
Personalspesen		128	137	-6.6%
Fremdleistungen		370	360	2.8%
Übriger Betriebsaufwand		2'357	2'340	0.7%
Verwaltungs- und Informatikaufwand	27	1'667	1'657	0.6%
Sachversicherung und Gebühren		72	76	-6.2%
Behindertenbusse/Transporte		22	28	-18.9%
Liegenschaftsaufwand		228	221	3.2%
Abschreibungen		368	358	2.6%
Total Betriebsaufwand		15'183	15'955	-4.8%
Betriebsergebnis		-1'454	-2'454	-40.8%
Finanzergebnis		-733	1'059	-169.2%
Finanzertrag	28	33	1'193	-97.2%
Finanzaufwand	29	-766	-134	472.7%
Ergebnis vor Veränderung des Fonds- und Organisationskapitals		-2'186	-1'394	56.8%
Zuweisungen an zweckgebundene Fonds		0	-37	-100.0%
Entnahmen aus zweckgebundenen Fonds		557	1'016	-45.2%
Jahresergebnis vor Veränderung des Organisationskapitals		-1'629	-415	292.3%
Zuweisungen an Organisationskapital		-90	-1'430	-93.7%
Entnahmen aus Organisationskapital		1'719	1'845	-6.8%
Jahresergebnis nach Veränderung des Fonds- und Organisationskapitals		0	0	

Geldflussrechnung 2018

Geldfluss TCHF	2018	2017
Geldfluss aus Betriebstätigkeit		
Jahresergebnis vor Veränderung des Organisationskapitals	-1'629	-415
Veränderung des Fondskapitals	-557	-979
Abschreibungen	376	367
Veränderung Forderungen	-23	27
Veränderung Wertschriften	758	-941
Veränderung aktive Rechnungsabgrenzung	-143	104
Veränderung zweckgebundene Anlagen	4	-3
Veränderung kurzfristige Verbindlichkeiten	488	-183
Veränderung Rückstellungen	-20	-43
Veränderung sonstige kurzfristige Verbindlichkeiten und passive Rechnungsabgrenzung	-212	-48
Total Geldfluss aus Betriebstätigkeit	-959	-2'115
Geldfluss aus Investitionstätigkeit		
Investition Sachanlagen	-214	-130
Desinvestition Wertschriften	70	2'180
Total Geldfluss aus Investitionstätigkeit	-144	2'051
Geldfluss aus Finanzierungstätigkeit		
Veränderung langfristige Finanzverbindlichkeiten	0	0
Total Geldfluss aus Finanzierungstätigkeit	0	0
Veränderung Flüssige Mittel	-1'103	-64
Anfangsbestand an flüssigen Mitteln	4'739	4'804
Endbestand an flüssigen Mitteln	3'636	4'739
Veränderung Flüssige Mittel	-1'103	-64

Rechnung über die Veränderung des Kapitals

Fondskapital 2017 TCHF							
	Anhang	Anfangs- bestand 01.01.2017	Erträge	Einlagen	Int. Fonds- transfer	Entnahmen	Endbestand 31.12.2017
Erlösfonds	12						
MS-Preis		0	0	5	0	-5	0
Treuhandfonds Regionalgruppen		905	0	0	0	-33	872
Forschungs-Fonds		500	0	0	0	-150	350
Direkthilfe-Fonds		275	0	0	0	0	275
Fonds Romandie		562	0	29	0	-540	51
Fonds Mobile Sozialberatung		872	0	0	0	-3	869
Fondo Luciana Jelmoni per la ricerca		140	0	0	0	-140	0
Fondo di Solidarietà Centro SM		3	0	0	0	0	3
Fonds Ladies Lunch		47	0	0	0	-18	29
Fonds MS-Academy		491	0	0	0	-120	371
Fonds Schwankungsfonds BSV		7	0	0	0	-7	0
Total Erlösfonds		3'803	0	34	0	-1'016	2'821
Stiftungsfonds	13						
Longterm Forschungs-Fonds		1'074	3	0	0	0	1'076
Total Stiftungsfonds		1'074	3	0	0	0	1'076
Total Fondskapital		4'877	3	34	0	-1'016	3'898
Fondskapital 2018 TCHF							
	Anhang	Anfangs- bestand 01.01.2018	Erträge	Einlagen	Int. Fonds- transfer	Entnahmen	Endbestand 31.12.2018
Erlösfonds	12						
Treuhandfonds Regionalgruppen		872	0	0	0	-5	867
Forschungs-Fonds		350	0	0	0	-350	0
Direkthilfe-Fonds		275	0	0	0	-130	145
Fonds Romandie		51	0	0	0	-51	0
Fonds Mobile Sozialberatung		869	0	0	0	0	869
Fondo di Solidarietà Centro SM		3	0	0	0	-3	0
Fonds Ladies Lunch		29	0	0	0	-14	15
Fonds MS-Academy		371	0	0	0	0	371
Fonds Schwankungsfonds BSV		0	0	0	0	0	0
Total Erlösfonds		2'821	0	0	0	-554	2'267
Stiftungsfonds	13						
Longterm Forschungs-Fonds		1'076	0	0	0	-3	1'073
Total Stiftungsfonds		1'076	0	0	0	-3	1'073
Total Fondskapital		3'898	0	0	0	-557	3'340

Organisationskapital 2017 TCHF

	Anhang	Anfangs- bestand 01.01.2017	Erträge	Einlagen	Int. Fonds- transfer	Entnahmen	Endbestand 31.12.2017
Freies Kapital	14						
Freies Kapital		8'768	0	0	30	0	8'798
Total Freies Kapital		8'768	0	0	30	0	8'798
Gebundenes Kapital	15						
Renovationsfonds Liegenschaften		2'500	0	700	0	0	3'200
Neubewertungsfonds		236	0	0	0	-39	197
MS-Nurse		1'682	0	0	0	-306	1'376
Wertschwankungsfonds		3'340	0	0	0	-300	3'040
Erbschaftsfonds		100	0	0	0	-100	0
Schweizer MS Register		5'278	0	700	0	-1'100	4'878
Dienstleistungs- u. Organisationsentwicklungsfonds		3'800	0	0	0	0	3'800
Total Gebundenes Kapital		16'936	0	1'400	0	-1'845	16'491
Jahresergebnis							
Jahresergebnis		0	0	30	-30	0	0
Total Jahresergebnis		0	0	30	-30	0	0
Total Organisationskapital		25'704	0	1'430	0	-1'845	25'289

Organisationskapital 2018 TCHF

	Anhang	Anfangs- bestand 01.01.2018	Erträge	Einlagen	Int. Fonds- transfer	Entnahmen	Endbestand 31.12.2018
Freies Kapital	14						
Freies Kapital		8'798	0	0	28	0	8'827
Total Freies Kapital		8'798	0	0	28	0	8'827
Gebundenes Kapital	15						
Renovationsfonds Liegenschaften		3'200	0	0	1'061	0	4'261
Neubewertungsfonds		197	0	0	0	-39	158
MS-Nurse		1'376	0	0	-1'061	-315	0
Wertschwankungsfonds		3'040	0	0	0	-128	2'912
Schweizer MS Register		4'878	0	62	0	-900	4'040
Dienstleistungs- u. Organisationsentwicklungsfonds		3'800	0	0	0	-337	3'463
Total Gebundenes Kapital		16'491	0	62	0	-1'719	14'834
Jahresergebnis							
Jahresergebnis		0	0	28	-28	0	0
Total Jahresergebnis		0	0	28	-28	0	0
Total Organisationskapital		25'289	0	90	0	-1'719	23'660

Anhang zur Jahresrechnung 2018

1. Allgemeine Rechnungslegungsgrundsätze

Die Rechnungslegung der MS-Gesellschaft erfolgt in Übereinstimmung mit dem schweizerischen Rechnungslegungsrechts (OR), Swiss GAAP FER 21 (in Kraft gesetzt: 1. Januar 2016), Kern-FER und entspricht dem Gesetz und den Statuten sowie den Vorschriften der ZEWO (Schweizerische Zertifizierungsstelle für gemeinnützige Spenden sammelnde Organisationen). Die Jahresrechnung vermittelt ein den tatsächlichen Verhältnissen entsprechendes Bild der Vermögens-, Finanz- und Ertragslage (true and fair view).

Bilanzierungs- und Bewertungsgrundsätze

Wenn nichts anderes erwähnt wird, erfolgt die Bewertung der Bilanzpositionen zu Nominalwerten am Bilanzstichtag. Die Buchführung erfolgt in Schweizer Franken. Aktiv- und Passiv-Bestände in Fremdwährung werden zu Devisenschlusskursen am Bilanzstichtag, Geschäftsvorgänge zum jeweiligen Tageskurs umgerechnet. Die Wertschriften sind zum Marktwert bilanziert und Marchzinsen wurden addiert. Die nach einheitlichen Kriterien erstellten separaten Abschlüsse der 60 dezentralen Regionalgruppen sind in der Rechnung der MS-Gesellschaft enthalten.

Aufgrund von Rundungen ist es möglich, dass sich einzelne Zahlen in der Jahresrechnung nicht genau zur angegebenen Summe addieren und dass dargestellte Prozentangaben nicht genau die absoluten Werte widerspiegeln, auf die sie sich beziehen.

2. Anmerkungen zu einzelnen Positionen der Bilanz

(alle Beträge in TCHF)

01 Flüssige Mittel

Die flüssigen Mittel enthalten Kassabestände, Guthaben auf Post- und Bankkonten der MS-Gesellschaft.

02 Wertschriften

Diese Position umfasst Wertschriften und wertschriftenähnliche Vermögensanlagen.

	31.12.2018	Anteil in %	31.12.2017	Anteil in %
Aktien CHF	1'334	7	1'514	8
Aktien FW	2'626	14	2'712	14
Obligationen CHF	11'337	59	11'424	57
Obligationen FW	1'541	8	1'620	8
Kurzfristige Anlagen CHF	276	1	662	3
Immobilien	2'059	11	2'068	10
Total	19'172	100	20'000	100

Die Wertschriften werden nach den Bestimmungen des Anlagereglements der MS-Gesellschaft vom Mai 2018 verwaltet. Die Vermögensverwaltung wird durch drei Banken wahrgenommen.

03 Forderungen aus Lieferungen und Leistungen

	31.12.2018	31.12.2017
Vorfinanzierung/Vorschüsse (kurzfristige Finanzierung von Ansprüchen von Betroffenen gegenüber Dritten)	1	4

04 Übrige Forderungen

Die Position übrige Forderungen umfasst Verrechnungssteuer-Guthaben und Mietkautionen.

05 Aktive Rechnungsabgrenzungen

	31.12.2018	31.12.2017
Diese Positionen enthalten die aus der sachlichen und zeitlichen Abgrenzung der einzelnen Aufwand- und Ertragspositionen resultierenden Aktivposten.	459	316

06 Sachanlagen und immaterielle Werte

Anlagespiegel	Mobilien & Maschinen	Fahrzeuge	IT	Liegenschaften	Immaterielle Werte	Total
Anschaffungswerte						
Bestand am 01.01.2017	371	721	424	6'838	141	8'495
Investitionen	-	29	12	-	89	130
Abgänge	-5	-9	-	-	-	-13
Bestand am 31.12.2017	366	741	435	6'838	229	8'611

Kumulierte Abschreibungen	Mobilien & Maschinen	Fahrzeuge	IT	Liegenschaften	Immaterielle Werte	Total
Bestand am 01.01.2017	344	220	300	3'129	107	4'100
Abschreibungen laufendes Jahr	5	123	80	137	21	367
Abgänge	-5	-9	-	-	-	-13
Bestand am 31.12.2017	344	334	380	3'266	129	4'454
Nettobestand am 31.12.2017	22	407	55	3'572	101	4'157

Anlagespiegel	Mobilien & Maschinen	Fahrzeuge	IT	Liegenschaften	Immaterielle Werte	Total
Anschaffungswerte						
Bestand am 01.01.2018	366	741	435	6'838	229	8'611
Investitionen	10	-	7	71	126	214
Abgänge	-16	-	-53	-	-	-69
Bestand am 31.12.2018	360	741	389	6'909	355	8'756

Kumulierte Abschreibungen	Mobilien & Maschinen	Fahrzeuge	IT	Liegenschaften	Immaterielle Werte	Total
Bestand am 01.01.2018	344	334	380	3'266	129	4'454
Abschreibungen laufendes Jahr	6	123	47	139	61	376
Abgänge	-16	-	-53	-	-	-69
Bestand am 31.12.2018	334	457	374	3'405	190	4'761
Nettobestand am 31.12.2018	26	284	15	3'504	166	3'995

Abschreibungsdauer	8 Jahre	6 Jahre	3 Jahre	20 Jahre	3 Jahre
--------------------	---------	---------	---------	----------	---------

Die Bewertung der Sachanlagen erfolgt zum Anschaffungswert abzüglich der planmässig vorzunehmenden Abschreibungen. Einzelanschaffungen unter TCHF 1.5 werden direkt abgeschrieben.

07 Zweckgebundene Finanzanlagen

Diese Position enthält ein Wertschriftendepot zu Marktwerten, welches die Grundlage für den Longterm Forschungs-Fonds (siehe auch Anmerkung 13) bildet.

	31.12.2018	31.12.2017
Obligationen CHF	156	161
Kurzfristige Anlagen CHF	916	914
Marchzinsen CHF	1	1
Total	1'073	1'076

08 Verbindlichkeiten aus Lieferungen und Leistungen

Diese Position umfasst offene Rechnungen und zugesprochene, aber noch nicht ausbezahlte Beiträge.

	31.12.2018	31.12.2017
	672	184

09 Rückstellungen (kurzfristig)

Die Rückstellungen umfassen Positionen für Verpflichtungen, bei denen das Bestehen bzw. die Verursachung wahrscheinlich ist. Es handelt sich hierbei hauptsächlich um den Anspruch für nicht bezogene Ferien & Überzeit.

	31.12.2018	31.12.2017
	180	200

10 Sonstige Verbindlichkeiten

Beinhaltet laufende Verbindlichkeiten gegenüber der Steuerverwaltung und Sozialwerke.

	31.12.2018	31.12.2017
	147	84

11 Passive Rechnungsabgrenzungen

Diese Positionen enthalten die aus der sachlichen und zeitlichen Abgrenzung der einzelnen Aufwand- und Ertragspositionen resultierenden Passivposten.

	31.12.2018	31.12.2017
	475	750

12 Zweckgebundene Fonds (Erlösfonds)

Vgl. Nachweis über Veränderung des Kapitals (Seite 6)

MS-Preis	Mit dem Preis werden besondere Verdienste im Interesse von MS-Betroffenen und deren Angehörigen ausgezeichnet.
Treuhandfonds Regionalgruppen	Gemäss Regionalgruppen-Reglement werden grössere Beträge zu Gunsten der Aktivitäten der Regionalgruppen zentral verwaltet. Im 2018 erfolgte keine Verzinsung.
Forschungs-Fonds	Zweckgebundene Zuwendungen für MS-Forschung.
Direkthilfe-Fonds	Zweckgebundene Zuwendungen für Direkthilfe an Betroffene in Härtefällen.
Fonds Romandie	Fonds zur Unterstützung der Dienstleistungen in der Westschweiz.
Fonds Mobile Sozialberatung	Fonds zur Unterstützung des Projekts Mobile Sozialberatung, eröffnet anlässlich der Vergabung durch die CS-Jubiläumstiftung.
Fondo di Solidarietà Centro SM	Zweckgebundene Zuwendungen für Härtefälle in der italienischen Schweiz.
Fonds Ladies Lunch	Zweckgebundene Zuwendungen für Kinder und Jugendliche in der Westschweiz, die stark von MS betroffen sind.
Fonds MS Academy	Zweckgebundene Zuwendungen für Projekte im Bereich Aus- und Weiterbildung von MS-Betroffenen und Fachpersonal.
Schwankungsfonds BSV	Positiver Deckungsbeitrag der zweckgebundenen Zuwendungen des Bundesamts für Sozialversicherungen. Nicht bilanzierte Verbindlichkeiten: Der IV-Beitrag für Leistungen nach Art. 74 IVG ist zweckgebunden. Zum Zeitpunkt des Jahresabschlusses war noch nicht ersichtlich, ob und in welchem Umfang Mittel in einen Fonds Art. 74 IVG eingelegt werden müssen.

13 Stiftungsfonds

Vgl. Nachweis über Veränderung des Kapitals (Seite 6)

Von der Longterm Forschungs-Fondseinlage können die erwirtschafteten Zinserträge für Forschungszwecke verwendet werden.

14 Freies Kapital

Vgl. Nachweis über Veränderung des Kapitals (Seite 7)

Das Jahresergebnis wird dem freien Kapital zugewiesen.

15 Gebundenes Kapital

Vgl. Nachweis über Veränderung des Kapitals (Seite 7)

Renovationsfonds Liegenschaften	Für künftige Investitionen und Renovationen an der eigenen Liegenschaft und den gemieteten Räumlichkeiten.
Neubewertungsfonds	Fonds, der durch die Umstellung auf Swiss GAAP FER 21 durch Neubewertung von Aktiven entstanden ist. Entsprechende Neuabschreibungen erfolgen zu Lasten dieses Fonds.
MS- Nurse	Fonds zur Absicherung und Entwicklung der Pflegeberatung. Wurde in den Renovationsfonds Liegenschaften umgegliedert
Wertschwankungsfonds	Fonds zur Absicherung von Wertschwankungen der Wertschriften und Finanzanlagen.
Schweizer MSRegister	Fonds für den Aufbau eines nationalen MS-Registers.
Dienstleistungs- und Organisationsentwicklungsfonds	Fonds zur Sicherung und Entwicklung von Dienstleistungen und organisatorischer, struktureller und technischer Anpassungen.

3. Anmerkungen zu einzelnen Positionen der Betriebsrechnung (alle Beträge in TCHF)

16 Spenden

Davon sind zweckgebundene Spenden im Umfang von TCHF 1'363 im Jahr 2018 (Vorjahr TCHF 1'303) enthalten. Der herzliche Dank gilt allen Stiftungen für ihr Engagement und bitten um Verständnis dafür, dass wir aus Platzgründen an dieser Stelle leider nur Vergabungen ab TCHF 10 erwähnen können.

Bäbel und Paul Geissbühler Stiftung	Martina Oesch-Stiftung
Ernst Göhner Stiftung	MBF Foundation
Fondation Alfred et Eugénie Baur	Pronoia Stiftung
Fondation de bienfaisance du groupe Pictet	Stiftung Clara und Walter Burkhardt-Gloor
Fondation Lumilo	Stiftung Denk an mich
Fondation Gianni Biaggi de Blasys	The Gabriele Charitable Foundation
Jubiläumstiftung der Schweizer Reisekasse	Uniscientia Stiftung

17 Mitgliederbeiträge

Die MS-Gesellschaft ist ein Verein nach Schweizerischem Recht mit 14'623 Mitgliedern. Die Jahresbeiträge sind CHF 50 für Einzelmitgliedschaft, CHF 40 je Mitgliedschaft im gleichen Haushalt und CHF 250 für Kollektivmitgliedschaft.

18 Beiträge der Öffentlichen Hand

Basierend auf dem Leistungsvertrag mit dem Bundesamt für Sozialversicherungen (BSV) erhält die MS-Gesellschaft von der Invalidenversicherung einen Beitrag. Dieser betrug für 2018 TCHF 2'358 (Vorjahr TCHF 2'358).

Verschiedene Kantone leisteten freiwillige Beiträge in der Gesamtsumme von TCHF 39 (Vorjahr TCHF 42).

– Kanton Appenzell Innerrhoden	– Kanton Tessin
– Kanton Glarus	– Kanton Thurgau
– Kanton Nidwalden	– Kanton Uri
– Kanton St.Gallen	– Kanton Zug
– Kanton Schaffhausen	– Kanton Zürich

19 Beiträge Organisationen

Dabei handelt es sich um zweckgebundene Stiftungsbeiträge der Clara-Milnet-Schild Stiftung und Krankenkassenbeiträge für die Teilnahme von Betroffenen an unseren Gruppenaufenthalten.

20 Sponsoring

Sponsoringbeiträge, betreffen besonders Aktivitäten im Bereich von Benefiz-Anlässen und Informationsveranstaltungen/Kongresse, wurden im Umfang von TCHF 245 entgegengenommen.

Im 2018 nahm die MS-Gesellschaft Sponsoringbeiträge von namhaften Pharmafirmen von Total TCHF 232 (Vorjahr TCHF 215) entgegen, was 1.7% des gesamten Betriebsertrags entspricht (Vorjahr 1.6%).

	2018	2017	Veränd. absolut
Almirall AG	25	20	5
Bayer (Schweiz) AG	-	20	-20
BGP Products GmbH	-	20	-20
Biogen Switzerland AG	25	20	5
Celgene GmbH	25	-	25
Merck (Schweiz) AG	25	41	-16
Novartis Pharma Schweiz AG	25	20	5
Roche Pharma (Schweiz) AG	55	25	30
Sanofi-Aventis (Schweiz) AG, Bereich Sanofi Genzyme	25	27	-2
TEVA Pharma AG	25	20	5
Übrige Sponsoring-Beiträge	2	2	-
Total	232	215	17

Weiter wurden von Pharmafirmen Spenden, Donations und Inserateverkäufe im Umfang von TCHF 95 (Vorjahr TCHF 116) entgegengenommen.

Die MS-Gesellschaft legt in der Zusammenarbeit mit Pharmaunternehmen Wert auf volle Transparenz und Sicherstellung der vollen Neutralität.

21 Benefizveranstaltungen

Im Berichtsjahr wurde je ein Benefizkonzert in Lausanne und in Zürich durchgeführt. Die Einnahmen vom Konzert in Zürich werden zweckgebunden für die MS-Forschung verwendet.

22 Finanzielle Direkthilfe an Betroffene

Aufgrund individueller Prüfung der persönlichen Situation kann die MS-Gesellschaft finanzielle Hilfen für Betroffene aussprechen. Durch professionelle Beratung konnten vielen Betroffenen finanzielle Mittel aus rechtlichen Ansprüchen und von zusätzlichen sozialen Institutionen vermittelt werden.

23 Veranstaltungen

Kurse und Seminare für Betroffene, Angehörige und Fachpersonal sowie Gruppenaufenthalte wurden weiter professionalisiert und auf die Bedürfnisse der Betroffenen und Angehörigen angepasst.

24 Regionale Dienstleistungen

	2018	2017	Veränd. in %
Aufwände der Regionalgruppen			
Transportkosten	80	83	-4
Anlässe und Besuchsdienste	507	484	5
Projekte - Zweckgebunden	302	281	7
Regionalgruppenaufwände	57	61	-6
Untergruppen	97	69	42
Weiterbildung	7	3	148
Büroaufwand	18	19	-1
Total	1'069	1'000	7

Dem Aufwand von TCHF 1'069 (Vorjahr TCHF 1'000) standen Zuwendungen zugunsten der Aktivitäten der Regionalgruppen von TCHF 548 (Vorjahr TCHF 521) entgegen. Die Gesamtrechnung wird mit TCHF 521 (Vorjahr TCHF 479) belastet.

25 Beiträge an Forschung

Im Sinne der Zwecksetzung der MS-Gesellschaft konnten für Forschungsprojekte TCHF 1'871 (Vorjahr TCHF 2'559) gesprochen werden.

26 Personalaufwand

Der Bestand der festgestellten Mitarbeiterinnen und Mitarbeiter betrug im Durchschnitt unverändert 64 (inkl. 2 Auszubildende) verteilt auf 4'840 Stellenprozent (Vorjahr 4'890). Der Personalaufwand enthält neben den Löhnen für die festgestellten Mitarbeiterinnen und Mitarbeiter auch die Entlohnung der Auszubildenden und der temporären Arbeitskräfte, sämtliche Sozialversicherungen, die Aufwände für Aus- und Weiterbildung, Personalspesen sowie die Aufwände für Personalsuche und Personalanlässe. Honorare für Referenten sowie Mandatsverhältnisse fliessen ebenfalls in den Personalaufwand ein.

27 Verwaltungs- und Informatikaufwand

	2018	2017	Veränd. in %
Informatikaufwand	303	341	-11
Porto/Versandkosten	839	920	-9
Dienstleistungen Dritter	353	231	53
Übrige	172	165	4
Total	1'667	1'657	1

28 Finanzertrag

	2018	2017	Veränd. in %
Erträge aus Wertschriften und Finanzanlagen	30	125	-76
Kursgewinne auf Wertschriften und Fremdwährungen	1	1'064	-100
Mieterträge	2	4	-52
Total	33	1'193	-97

29 Finanzaufwand

	2018	2017	Veränd. in %
Kursverluste auf Wertschriften, Fremdwährungen und Vermögensverwaltungsgebühren	766	134	471
Total	766	134	471

4. Fundraising & Administrativer Aufwand

Der Aufwand für Fundraising beträgt gemäss Kostenrechnung TCHF 2'957 (Vorjahr TCHF 2'951). Die Zunahme im Berichtsjahr resultiert durch zusätzliche Fundraising Massnahmen. Der Administrative Aufwand beträgt aufgrund unserer Kostenrechnung TCHF 1'472 (Vorjahr TCHF 1'458).

5. Entschädigungen an Mitglieder des Vorstands und der Geschäftsleitung

Das leitende Organ der MS-Gesellschaft ist der Vorstand. Den Mitgliedern des Vorstandes der Schweiz. MS-Gesellschaft wurden im Berichtsjahr Total TCHF 6 (Vorjahr TCHF 10) an Spesen und andere Vergütungen ausbezahlt. Es werden weder Sitzungsgelder noch Vorstandshonorare ausbezahlt. Alle Vorstandsmitglieder arbeiten ehrenamtlich.

Im Berichtsjahr wurden die sechs Geschäftsleitungsmitglieder (Vorjahr sechs Geschäftsleistungsmittglieder) der MS-Gesellschaft in der Höhe von TCHF 969 (Vorjahr TCHF 970) entschädigt. Es wurden in der Geschäftsleitung im Berichtsjahr 418 Stunden (Vorjahr 565 Stunden) ehrenamtlich geleistet.

6. Bürgschaften / Pfandverträge

Es bestehen per Ende des Berichtsjahres keine Bürgschaften oder Pfandverträge gegenüber Dritten.

7. Transaktionen mit Nahestehenden

Es fanden keine Transaktionen zu nahestehenden Personen statt.

8. Ereignisse nach dem Bilanzstichtag

Es gab keine bilanzrelevanten Ereignisse nach dem Bilanzstichtag. Die Jahresrechnung 2018 wurde am 5. April 2019 durch den Vorstand genehmigt und unterliegt der Genehmigung durch die Mitgliederversammlung.

9. Ehrenamtliche Arbeiten

Vorstand, Wissenschaftlicher Beirat und Regionalgruppenkommissionen, Geschäftsleitung sowie Mitarbeitende erbrachten im 2018 für die MS-Gesellschaft 2'015 Stunden (Vorjahr 2'095 Stunden) ehrenamtliche Arbeiten.

10. Nahestehende Organisationen

Im Berichtsjahr hat die MS-Gesellschaft von der Clara Millenet Schild-Stiftung zweckgebundene Gelder in der Höhe von TCHF 800 (Vorjahr TCHF 500) erhalten.

Bericht der Revisionsstelle

zur eingeschränkten Revision an die Vereinsversammlung der Schweizerischen Multiple Sklerose Gesellschaft

Zürich

Als Revisionsstelle haben wir die Jahresrechnung (Bilanz, Betriebsrechnung, Geldflussrechnung, Rechnung über die Veränderung des Kapitals und Anhang (Seiten 3 bis 11)) der Schweizerischen Multiple Sklerose Gesellschaft für das am 31. Dezember 2018 abgeschlossene Geschäftsjahr geprüft. In Übereinstimmung mit Swiss GAAP FER 21 unterliegen die Angaben im Leistungsbericht (Seite 13) keiner Prüfungspflicht der Revisionsstelle.

Für die Aufstellung der Jahresrechnung in Übereinstimmung mit Swiss GAAP FER, den gesetzlichen Vorschriften und den Statuten ist der Vorstand verantwortlich, während unsere Aufgabe darin besteht, die Jahresrechnung zu prüfen. Wir bestätigen, dass wir die gesetzlichen Anforderungen hinsichtlich Zulassung und Unabhängigkeit erfüllen.



Unsere Revision erfolgte nach dem Schweizer Standard zur eingeschränkten Revision. Danach ist diese Revision so zu planen und durchzuführen, dass wesentliche Fehlaussagen in der Jahresrechnung erkannt werden. Eine eingeschränkte Revision umfasst hauptsächlich Befragungen und analytische Prüfungshandlungen sowie den Umständen angemessene Detailprüfungen der beim geprüften Verein vorhandenen Unterlagen. Dagegen sind Prüfungen der betrieblichen Abläufe und des internen Kontrollsystems sowie Befragungen und weitere Prüfungshandlungen zur Aufdeckung deliktischer Handlungen oder anderer Gesetzesverstösse nicht Bestandteil dieser Revision.

Bei unserer Revision sind wir nicht auf Sachverhalte gestossen, aus denen wir schliessen müssten, dass die Jahresrechnung kein den tatsächlichen Verhältnissen entsprechendes Bild der Vermögens-, Finanz- und Ertragslage in Übereinstimmung mit Swiss GAAP FER vermittelt und nicht Gesetz und Statuten entspricht.

PricewaterhouseCoopers AG



Reto Tognina
Revisionsexperte
Leitender Revisor



Anja Kamber
Revisionsexpertin

Zürich, 5. April 2019

Was kosten unsere Dienstleistungen

Im letzten Jahr konnten wir den MS-Betroffenen und ihren Angehörigen dank der grosszügigen Unterstützung unserer Spender und Spenderinnen unser breites Dienstleistungsangebot in hoher Qualität zur Verfügung stellen.

Im Bereich der Veranstaltungen haben wir ein vielseitiges Veranstaltungsprogramm angeboten. Gerade die kostenintensiven Gruppeneinhalte sind ein wichtiger Bestandteil unseres Veranstaltungsangebots. Sie bieten pflegebedürftigen MS-Betroffenen und deren Angehörigen eine Möglichkeit, den Alltag zu vergessen und Energie zu schöpfen. Überdies wurden eine Vielzahl themenspezifischer Seminare, Kurse und weitere Entlastungsangebote, wie Kindercamps und Ferienwochen, durchgeführt. Im Berichtsjahr hat die MS-Gesellschaft 2.2 Mio. Franken dafür aufgewendet.

Im 2018 stand unser Beratungsteam den Angehörigen und Betroffenen mit über 16'000 Stunden zur Verfügung. Für diese gezielte, fachlich qualifizierte Beratungsdienstleistung haben wir 1.3 Mio. Franken aufgewendet.

Auch im 2018 haben wir zur Verbesserung der Lebensqualität von MS-Betroffenen finanzielle Direkthilfe gesprochen, welche im Umfang von 445'000 Franken in der Vollkostenrechnung ausgewiesen werden.

Ein wichtiger Teil unserer Organisation ist die regionale Arbeit, welche wir im vergangenen Berichtsjahr weiter ausgebaut haben. 60 Regionalgruppen haben im letzten Jahr ein vielseitiges Jahresprogramm mit verschiedensten Aktivitäten organisiert. Sie haben damit den MS-Betroffenen und deren Angehörigen eine Abwechslung vom Alltag und ein zweites Zuhause geboten. Für diese regionale Arbeit haben wir 1.1 Mio. Franken aufgewendet.

Ein weiteres zentrales Thema ist die Öffentlichkeitsarbeit, welche die Sensibilisierung zum Thema MS und auch das politische Lobbying beinhaltet. Es liegt uns am Herzen, die Anliegen und Bedürfnisse der Betroffenen und ihrer Angehörigen auf verschiedenen Ebenen vertreten zu können. Weiter stellen wir auf unterschiedlichen Kanälen umfangreiche Informationen zu aktuellen Themen zur Verfügung.

Für die Informations- und Öffentlichkeitsarbeit haben wir im letzten Jahr über 1.3 Mio. Franken aufgewendet.

Im Forschungsbereich haben wir im 2018 eine Vielzahl zielgerichteter Forschungsprojekte finanziell unterstützt. Das MS-Register konnte im vergangenen Jahr weiter ausgebaut werden. Wir können aufgrund der grossen Teilnehmerzahlen bereits wichtige Erkenntnisse zur Behandlung von MS und der Lebensqualität von MS-Betroffenen liefern. Das MS-Register wird in den kommenden Jahren ein zentrales Thema im Bereich Forschung bleiben. Im Berichtsjahr wurde insgesamt 2 Mio. Franken in die Forschung investiert.

Nur dank unseren engagierten, professionellen Mitarbeitenden, den zahlreichen Freiwilligen und dem treuen Kreis von Gönnern und Förderern konnten wir unsere Dienstleistungen erbringen.

Wir danken Ihnen allen, die Sie sich in den Dienst für Menschen mit MS stellen, herzlich für Ihren Beitrag im Kampf gegen MS!

Vollkostenrechnung Jahresbericht 2018 TCHF

	Aufwand inkl. Support in Std.	Lohn	Kosten	Vollkosten in CHF	Anteil in %	Anteil in % Vorjahr
Beratung/Betreuung von Behinderten und Angehörigen	16'106	1'074	231	1'305	8.6	8.0
Seminare, Kurse und Entlastungsaufenthalte	13'576	1'079	1'148	2'227	14.7	16.1
Medizinisch-wissenschaftliche und öffentliche Informationsarbeit	10'698	712	563	1'274	8.4	11.0
Spezifische Dienstleistungen	8'276	582	546	1'128	7.4	5.7
Förderung der Selbsthilfe	6'496	439	178	617	4.1	3.6
Härtefall-Leistungen an Betroffene (finanzielle Direkthilfe)	259	13	432	445	2.9	4.1
Medizinische Beratung und Betreuung	1'815	143	33	176	1.2	1.1
MS-Forschung	1'101	87	1'925	2'012	13.2	16.4
Regionalgruppen	507	46	1'081	1'128	7.4	6.3
Qualitätssicherung und Prozessertifizierung	2'986	265	179	444	2.9	0.0
Mittelbeschaffung	11'357	865	2'092	2'957	19.5	18.5
Verwaltung & Koordination & Organisationsentwicklung	11'908	874	597	1'472	9.7	9.1
Total	85'085	6'179	9'004	15'183	100	100

Gremien

Stand 31.12.2018

Vorstand	Funktion	Amtstätigkeit seit	
Prof. Dr. Rebecca Spirig	Präsidentin	2013	seit 2012 ¹
Dr. Claude Vaney	Vizepräsident	2013	seit 2013 ¹
Dr. Gilles de Weck	Quästor	2014	seit 2012 ¹
Therese Lüscher	Vertretung der Regionalgruppenkommission	2014	seit 2010 ¹
RA lic.iur. Bianca Maria Brenni-Wicki	Mitglied	2013	seit 2013 ¹
Prof. Dr. Andrew Chan	Mitglied	2018	
RA lic.iur. Philipp do Canto	Mitglied	2016	
M. Sc. Alex Rubli	Mitglied	2014	

Wissenschaftlicher Beirat

PD Dr. Chiara Zecca	Präsidentin ad interim	2018	
Prof. Dr. Tobias Derfuss	Ausschussmitglied	2014	seit 2011 ²
Prof. Dr. Britta Engelhardt	Ausschussmitglied	2013	seit 2006 ²
PD Dr. Christian Kamm	Ausschussmitglied	2015	seit 2011 ²
Prof. Dr. Doron Merkler	Ausschussmitglied	2017	seit 2012 ²
Dr. Lutz Achtnichts	Mitglied	2013	
Prof. Dr. Burkhard Becher	Mitglied	2013	seit 2006 ²
Dr. Karsten Beer	Mitglied	2013	seit 2001 ²
Prof. Dr. Pasquale Calabrese	Mitglied	2014	
Prof. Dr. Andrew Chan	Mitglied	2016	
RA lic.iur. Philipp do Canto	Mitglied	2016	
Prof. Dr. Renaud du Pasquier	Mitglied	2013	seit 2006 ²
PD Dr. Claudio Gobbi	Mitglied	2013	seit 2006 ²
Dr. Roman Gonzenbach	Mitglied	2017	
Prof. Dr. Cristina Granziera	Mitglied	2017	
Dr. Myrta Kohler, MScN	Mitglied	2017	
PD Dr. Jens Kuhle	Mitglied	2017	
Prof. Dr. Patrice Lalive	Mitglied	2013	seit 2006 ²
Kurt Luyckx	Mitglied	2013	
Prof. Dr. Roland Martin	Mitglied	2013	seit 2012 ²
Med. pract. Stefanie Müller	Mitglied	2013	
Prof. Dr. Caroline Pot Kreis	Mitglied	2016	
Prof. Dr. Milo Puhan	Mitglied	2017	
Dr. Serge Roth	Mitglied	2013	seit 2006 ²
Prof. Dr. Sven Schippling	Mitglied	2016	
Regula Steinlin Egli	Mitglied	2013	seit 2006 ²
Dr. Claude Vaney	Mitglied	2013	seit 1991 ²

Regionalgruppenkommission

Therese Lüscher	2006
Rafaëla Zysset	2018
Florence Malloth	2018

Geschäftsleitung

Patricia Monin	Direktorin
Dr. Christoph Lotter	Co-Direktor
Thomas Balmer	Finanzen & Interne Dienste

Neues Reglement in Kraft seit 18.10.2013

1 Tätigkeit im Vorstand vor Einführung des aktuellen Reglements

2 Tätigkeit im Wissenschaftlichen Beirat vor Einführung des aktuellen Reglements

Organigramm und Geschäftsstellen

Stand 31.12.2018

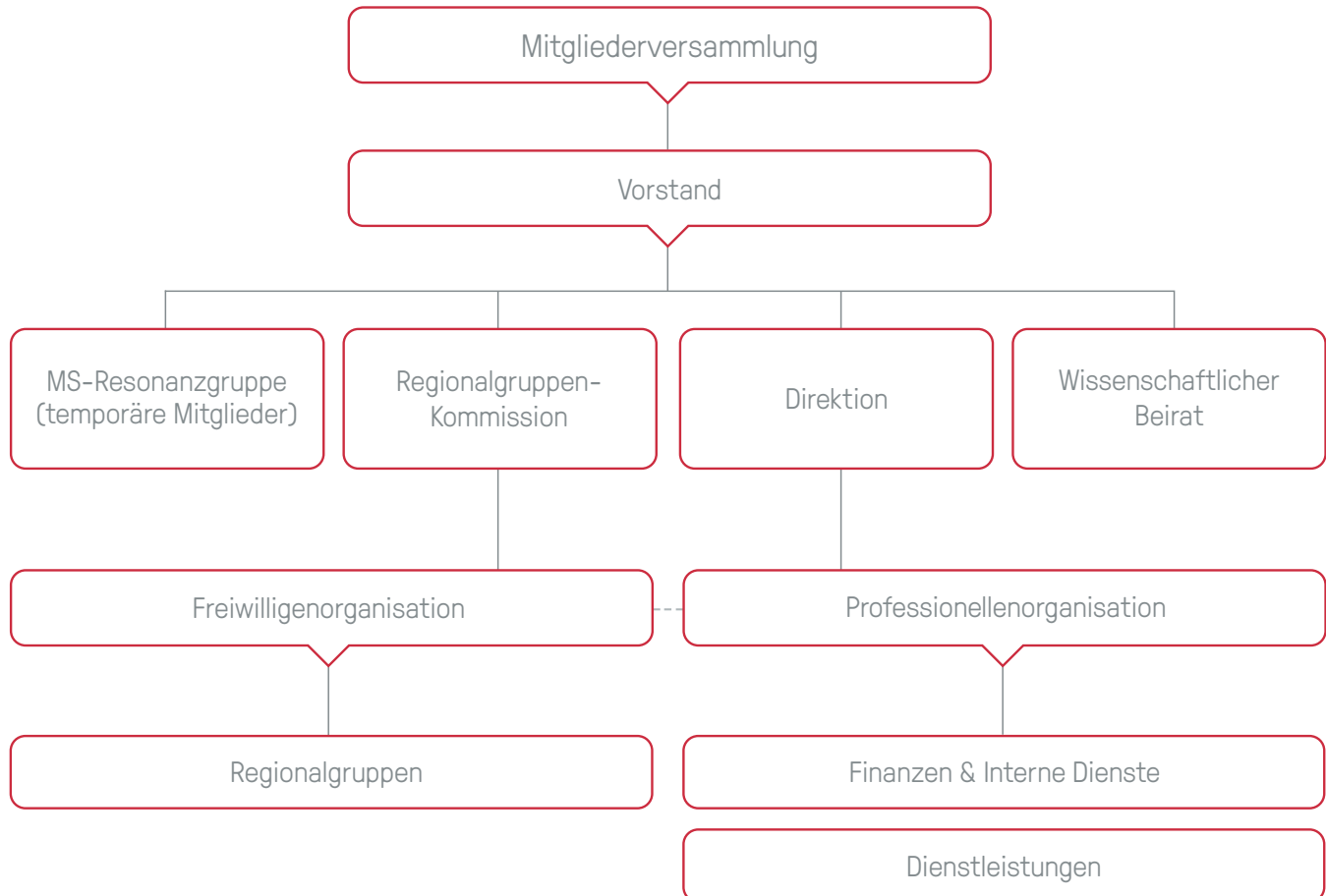

Schweiz. MS-Gesellschaft
 Josefstrasse 129 / 8031 Zürich
 T 043 444 43 43 / info@multiplesklerose.ch
www.multiplesklerose.ch

Spendenkonto
 PK 80-8274-9
 IBAN CH04 0900 0000 8000 8274 9



Société suisse SEP
 rue du Simplon 3 / 1006 Lausanne
 T 021 614 80 80 / info@sclerose-en-plaques.ch
www.sclerose-en-plaques.ch

Compte pour donateur
 CCP 10-10946-8
 IBAN CH60 0900 0000 1001 0946 8



Società svizzera SM
 via S. Gottardo 50 / 6900 Lugano-Massagno
 T 091 922 61 10 / info@sclerosi-multipla.ch
www.sclerosi-multipla.ch

Conto donazioni
 CCP 65-131956-9
 IBAN CH85 0900 0000 6513 1956 9





«An manchen Tagen
erscheint mir jede Treppe
wie die Eiger-Nordwand»

Multiple Sklerose kann jeden treffen und verläuft für jeden Betroffenen anders. Bei Irene ist es die eingeschränkte Mobilität, die ihre Lebensgeschichte mit MS prägt.

Die Schweizerische Multiple Sklerose Gesellschaft unterstützt seit 60 Jahren alle Menschen, die von MS betroffen sind. Helfen auch Sie uns dabei, Menschen mit MS mehr Lebensqualität zu ermöglichen: www.multiplesklerose.ch



damit es besser wird

MS

Schweizerische
Multiple Sklerose
Gesellschaft